

BASES ESTÁNDAR DE ADJUDICACIÓN SIMPLIFICADA PARA LA CONTRATACIÓN DEL SERVICIO DE CONSULTORÍA DE OBRA

Aprobado mediante Directiva N° 001-2019-OSCE/CD



SUB DIRECCIÓN DE NORMATIVIDAD – DIRECCIÓN TÉCNICO NORMATIVA
ORGANISMO SUPERVISOR DE LAS CONTRATACIONES DEL ESTADO - OSCE

BASES ESTÁNDAR DE ADJUDICACIÓN SIMPLIFICADA PARA LA CONTRATACIÓN DEL SERVICIO DE CONSULTORÍA DE OBRA¹

**ADJUDICACIÓN SIMPLIFICADA N°
004.2021.CORPAC S.A-1**

PRIMERA CONVOCATORIA



“CONTRATACIÓN DEL SERVICIO DE CONSULTORÍA DE OBRA CONTRATACIÓN DE SERVICIO DE CONSULTORÍA PARA ELABORACIÓN DEL EXPEDIENTE TÉCNICO PARA LA OBRA: “CONSTRUCCIÓN DE TORRE DE CONTROL AEROPORTUARIA, INFRAESTRUCTURA DE SERVICIO DE SALVAMENTO Y EXTINCIÓN DE INCENDIOS (SEI) Y TERMINAL DE PASAJEROS; EN EL AEROPUERTO DE MOQUEGUA DISTRITO DE MOQUEGUA, PROVINCIA MARISCAL NIETO, DEPARTAMENTO MOQUEGUA – META: CONSTRUCCIÓN DE INFRAESTRUCTURA DE SERVICIO DE SALVAMENTO Y EXTINCIÓN DE INCENDIOS (SEI)”.



¹ Estas Bases se utilizarán para la contratación del servicio de consultoría de obra. Para tal efecto, se deberá tener en cuenta la siguiente definición:

Consultoría de obra: Servicios profesionales altamente calificados consistente en la elaboración del expediente técnico de obras, en la supervisión de la elaboración del expediente técnico de obra o en la supervisión de obras.

DEBER DE COLABORACIÓN

La Entidad y todo proveedor que se someta a las presentes Bases, sea como participante, postor y/o contratista, deben conducir su actuación conforme a los principios previstos en la Ley de Contrataciones del Estado.

En este contexto, se encuentran obligados a prestar su colaboración al OSCE y a la Secretaría Técnica de la Comisión de Defensa de la Libre Competencia del INDECOPI, en todo momento según corresponda a sus competencias, a fin de comunicar presuntos casos de fraude, colusión y corrupción por parte de los funcionarios y servidores de la Entidad, así como los proveedores y demás actores que participan en el proceso de contratación.

De igual forma, deben poner en conocimiento del OSCE y a la Secretaría Técnica de la Comisión de Defensa de la Libre Competencia del INDECOPI los indicios de conductas anticompetitivas que se presenten durante el proceso de contratación, en los términos del Decreto Legislativo N° 1034, "Ley de Represión de Conductas Anticompetitivas", o norma que la sustituya, así como las demás normas de la materia.

La Entidad y todo proveedor que se someta a las presentes Bases, sea como participante, postor y/o contratista del proceso de contratación deben permitir al OSCE o a la Secretaría Técnica de la Comisión de Defensa de la Libre Competencia del INDECOPI el acceso a la información referida a las contrataciones del Estado que sea requerida, prestar testimonio o absolución de posiciones que se requieran, entre otras formas de colaboración.



SECCIÓN GENERAL

DISPOSICIONES COMUNES DEL PROCEDIMIENTO DE SELECCIÓN

(ESTA SECCIÓN NO DEBE SER MODIFICADA EN NINGÚN EXTREMO, BAJO SANCIÓN DE NULIDAD)



CAPÍTULO I ETAPAS DEL PROCEDIMIENTO DE SELECCIÓN

1.1. REFERENCIAS

Cuando en el presente documento se mencione la palabra Ley, se entiende que se está haciendo referencia a la Ley N° 30225, Ley de Contrataciones del Estado, y cuando se mencione la palabra Reglamento, se entiende que se está haciendo referencia al Reglamento de la Ley de Contrataciones del Estado aprobado por Decreto Supremo N° 344-2018-EF.

Las referidas normas incluyen sus respectivas modificaciones, de ser el caso.

1.2. CONVOCATORIA

Se realiza a través de su publicación en el SEACE de conformidad con lo señalado en el artículo 54 del Reglamento, en la fecha señalada en el calendario del procedimiento de selección, debiendo adjuntar las bases y resumen ejecutivo.

1.3. REGISTRO DE PARTICIPANTES

El registro de participantes se realiza conforme al artículo 55 del Reglamento. En el caso de un consorcio, basta que se registre uno (1) de sus integrantes.

Importante

- *Para registrarse como participante en un procedimiento de selección convocado por las Entidades del Estado Peruano, es necesario que los proveedores cuenten con inscripción vigente y estar habilitados ante el Registro Nacional de Proveedores (RNP) que administra el Organismo Supervisor de las Contrataciones del Estado (OSCE). Para obtener mayor información, se puede ingresar a la siguiente dirección electrónica: www.mpp.gob.pe.*
- *Los proveedores que deseen registrar su participación deben ingresar al SEACE utilizando su Certificado SEACE (usuario y contraseña). Asimismo, deben observar las instrucciones señaladas en el documento de orientación "Guía para el registro de participantes electrónico" publicado en <https://www2.seace.gob.pe/>.*
- *En caso los proveedores no cuenten con inscripción vigente en el RNP y/o se encuentren inhabilitados o suspendidos para ser participantes, postores y/o contratistas, el SEACE restringirá su registro, quedando a potestad de estos intentar nuevamente registrar su participación en el procedimiento de selección en cualquier otro momento, dentro del plazo establecido para dicha etapa, siempre que haya obtenido la vigencia de su inscripción o quedado sin efecto la sanción que le impuso el Tribunal de Contrataciones del Estado.*

1.4. FORMULACIÓN DE CONSULTAS Y OBSERVACIONES A LAS BASES

La formulación de consultas y observaciones a las bases se efectúa de conformidad con lo establecido en los numerales 72.1 y 72.2 del artículo 72 del Reglamento, así como el literal a) del artículo 89 del Reglamento.

1.5. ABSOLUCIÓN DE CONSULTAS, OBSERVACIONES E INTEGRACIÓN DE BASES

La absolución de consultas, observaciones e integración de las bases se realizan conforme a

las disposiciones previstas en el numeral 72.4 del artículo 72 y el literal a) del artículo 89 del Reglamento.

Importante

- *No se absolverán consultas y observaciones a las bases que se presenten en forma física.*
- *Cuando exista divergencia entre lo indicado en el pliego de absolución de consultas y observaciones y la integración de bases, prevalece lo absuelto en el referido pliego; sin perjuicio, del deslinde de responsabilidades correspondiente.*

1.6. FORMA DE PRESENTACIÓN DE OFERTAS

Las ofertas se presentan conforme lo establecido en el artículo 59 y en el artículo 90 del Reglamento.

Las declaraciones juradas, formatos o formularios previstos en las bases que conforman la oferta deben estar debidamente firmados por el postor (firma manuscrita). Los demás documentos deben ser visados por el postor. En el caso de persona jurídica, por su representante legal, apoderado o mandatario designado para dicho fin y, en el caso de persona natural, por este o su apoderado. No se acepta el pegado de la imagen de una firma o visto. Las ofertas se presentan foliadas.

Importante

- *Los formularios electrónicos que se encuentran en el SEACE y que los proveedores deben llenar para presentar sus ofertas, tienen carácter de declaración jurada.*
- *En caso la información contenida en los documentos escaneados que conforman la oferta no coincida con lo declarado a través del SEACE, prevalece la información declarada en los documentos escaneados.*
- *No se tomará en cuenta las ofertas que se presenten en físico a la Entidad.*

1.7. PRESENTACIÓN Y APERTURA DE OFERTAS

El participante presentará su oferta de manera electrónica a través del SEACE, desde las 00:01 horas hasta las 23:59 horas del día establecido para el efecto en el cronograma del procedimiento; adjuntando el archivo digitalizado que contenga los documentos que conforman la oferta de acuerdo a lo requerido en las bases.

El participante debe verificar antes de su envío, bajo su responsabilidad, que el archivo pueda ser descargado y su contenido sea legible.

Importante

Los integrantes de un consorcio no pueden presentar ofertas individuales ni conformar más de un consorcio en un procedimiento de selección, o en un determinado ítem cuando se trate de procedimientos de selección según relación de ítems.

En la apertura electrónica de la oferta técnica, el órgano encargado de las contrataciones o el comité de selección, según corresponda, verifica la presentación de lo exigido en la sección específica de las bases de conformidad con el numeral 81.2 del artículo 81 del Reglamento y determina si las ofertas responden a las características y/o requisitos y condiciones de los Términos de Referencia, detallados en la sección específica de las bases. De no cumplir con lo requerido, la oferta se considera no admitida.

1.8. CALIFICACIÓN Y EVALUACIÓN DE LAS OFERTAS

La calificación y evaluación de los postores se realiza conforme los requisitos de calificación y factores de evaluación que se indican en la sección específica de las bases.

La evaluación técnica y económica se realiza sobre la base de:



Oferta técnica : 100 puntos
Oferta económica : 100 puntos

1.8.1 CALIFICACIÓN DE LAS OFERTAS TÉCNICAS

La calificación de las ofertas técnicas se realiza conforme a lo establecido en el numeral 82.1 del artículo 82 del Reglamento.



1.8.2 EVALUACIÓN DE LAS OFERTAS TÉCNICAS

La evaluación de las ofertas técnicas se realiza conforme a lo establecido en los numerales 82.2 y 82.3 del artículo 82 del Reglamento.

1.8.3 APERTURA Y EVALUACIÓN DE OFERTAS ECONÓMICAS

El órgano encargado de las contrataciones o el comité de selección, según corresponda, evalúa las ofertas económicas y determina el puntaje total de las ofertas conforme a lo dispuesto en el artículo 83 del Reglamento así como los coeficientes de ponderación previstos en la sección específica de las bases.



Importante

En el caso de contratación de consultorías de obras a ser prestadas fuera de la provincia de Lima y Callao, cuyo valor referencial no supere los doscientos mil Soles (S/ 200,000.00), a solicitud del postor se asigna una bonificación equivalente al diez por ciento (10%) sobre el puntaje total obtenido por los postores con domicilio en la provincia donde prestará el servicio, o en las provincias colindantes, sean o no pertenecientes al mismo departamento o región. El domicilio es el consignado en la constancia de inscripción ante el RNP². Lo mismo aplica en el caso de procedimientos de selección por relación de ítems, cuando algún ítem no supera el monto señalado anteriormente.

1.9. SUBSANACIÓN DE LAS OFERTAS

La subsanación de las ofertas se sujeta a lo establecido en el artículo 60 del Reglamento. El plazo que se otorgue para la subsanación no puede ser inferior a un (1) día hábil.

La solicitud de subsanación se realiza de manera electrónica a través del SEACE y será remitida al correo electrónico consignado por el postor al momento de realizar su inscripción en el RNP, siendo su responsabilidad el permanente seguimiento de las notificaciones a dicho correo. La notificación de la solicitud se entiende efectuada el día de su envío al correo electrónico.

La presentación de las subsanaciones se realiza a través del SEACE. No se tomará en cuenta la subsanación que se presente en físico a la Entidad.

² La constancia de inscripción electrónica se visualizará en el portal web del Registro Nacional de Proveedores: www.rnp.gob.pe

1.10. OTORGAMIENTO DE LA BUENA PRO

La buena pro se otorga luego de la evaluación correspondiente según lo indicado en el numeral 1.8.3 de la presente sección.

Previo al otorgamiento de la buena pro, el órgano encargado de las contrataciones o el comité de selección, según corresponda, aplica lo dispuesto en los numerales 68.5 y 68.6 del artículo 68 del Reglamento, de ser el caso.

 En el supuesto de que dos (2) o más ofertas empaten, el otorgamiento de la buena pro se efectúa siguiendo estrictamente el orden señalado en el numeral 91.2 del artículo 91 del Reglamento.

El desempate mediante sorteo se realiza de manera electrónica a través del SEACE.

Definida la oferta ganadora, el órgano encargado de las contrataciones o el comité de selección, según corresponda, otorga la buena pro, mediante su publicación en el SEACE, incluyendo el cuadro comparativo y las actas debidamente motivadas de los resultados de la admisión, no admisión, calificación, descalificación, evaluación y el otorgamiento de la buena pro.

1.11. CONSENTIMIENTO DE LA BUENA PRO

 Cuando se hayan presentado dos (2) o más ofertas, el consentimiento de la buena pro se produce a los cinco (5) días hábiles siguientes de la notificación de su otorgamiento, sin que los postores hayan ejercido el derecho de interponer el recurso de apelación.

En caso que se haya presentado una sola oferta, el consentimiento de la buena pro se produce el mismo día de la notificación de su otorgamiento.

El consentimiento del otorgamiento de la buena pro se publica en el SEACE al día hábil siguiente de producido.

Importante

Una vez consentido el otorgamiento de la buena pro, el órgano encargado de las contrataciones o el órgano de la Entidad al que se haya asignado tal función realiza la verificación de la oferta presentada por el postor ganador de la buena pro conforme lo establecido en el numeral 64.6 del artículo 64 del Reglamento.

CAPÍTULO II SOLUCIÓN DE CONTROVERSIAS DURANTE EL PROCEDIMIENTO DE SELECCIÓN

2.1. RECURSO DE APELACIÓN

A través del recurso de apelación se pueden impugnar los actos dictados durante el desarrollo del procedimiento de selección hasta antes del perfeccionamiento del contrato.

El recurso de apelación se presenta ante la Entidad convocante, y es conocido y resuelto por su Titular, cuando el valor referencial sea igual o menor a cincuenta (50) UIT. Cuando el valor referencial sea mayor a dicho monto, el recurso de apelación se presenta ante y es resuelto por el Tribunal de Contrataciones del Estado.

En los procedimientos de selección según relación de ítems, el valor referencial total del procedimiento determina ante quién se presenta el recurso de apelación.

Los actos que declaren la nulidad de oficio, la cancelación del procedimiento de selección y otros actos emitidos por el Titular de la Entidad que afecten la continuidad de este, se impugnan ante el Tribunal de Contrataciones del Estado.

Importante

- *Una vez otorgada la buena pro, el órgano encargado de las contrataciones o el comité de selección, según corresponda, está en la obligación de permitir el acceso de los participantes y postores al expediente de contratación, salvo la información calificada como secreta, confidencial o reservada por la normativa de la materia, a más tardar dentro del día siguiente de haberse solicitado por escrito.*
- *A efectos de recoger la información de su interés, los postores pueden valerse de distintos medios, tales como: (i) la lectura y/o toma de apuntes, (ii) la captura y almacenamiento de imágenes, e incluso (iii) pueden solicitar copia de la documentación obrante en el expediente, siendo que, en este último caso, la Entidad deberá entregar dicha documentación en el menor tiempo posible, previo pago por tal concepto.*
- *El recurso de apelación se presenta ante la Mesa de Partes del Tribunal o ante las oficinas desconcentradas del OSCE o en la Unidad de Trámite Documentario de la Entidad, según corresponda.*

2.2. PLAZOS DE INTERPOSICIÓN DEL RECURSO DE APELACIÓN

La apelación contra el otorgamiento de la buena pro o contra los actos dictados con anterioridad a ella se interpone dentro de los cinco (5) días hábiles siguientes de haberse notificado el otorgamiento de la buena pro.

La apelación contra los actos dictados con posterioridad al otorgamiento de la buena pro, contra la declaración de nulidad, cancelación y declaratoria de desierto del procedimiento, se interpone dentro de los cinco (5) días hábiles siguientes de haberse tomado conocimiento del acto que se desea impugnar.

CAPÍTULO III DEL CONTRATO

3.1. PERFECCIONAMIENTO DEL CONTRATO

Los plazos y el procedimiento para perfeccionar el contrato se realiza conforme a lo indicado en el artículo 141 del Reglamento.

Para perfeccionar el contrato, el postor ganador de la buena pro debe presentar los documentos señalados en el artículo 139 del Reglamento y los previstos en la sección específica de las bases.

3.2. GARANTÍAS

Las garantías que deben otorgar los postores y/o contratistas, según corresponda, son las de fiel cumplimiento del contrato y por los adelantos.

3.2.1. GARANTÍA DE FIEL CUMPLIMIENTO

Como requisito indispensable para perfeccionar el contrato, el postor ganador debe entregar a la Entidad la garantía de fiel cumplimiento del mismo por una suma equivalente al diez por ciento (10%) del monto del contrato original. Esta se mantiene vigente hasta el consentimiento de la liquidación final.

Importante

En los contratos de consultorías de obras que celebren las Entidades con las micro y pequeñas empresas, estas últimas pueden otorgar como garantía de fiel cumplimiento el diez por ciento (10%) del monto del contrato original, porcentaje que es retenido por la Entidad durante la primera mitad del número total de pagos a realizarse, de forma prorrateada en cada pago, con cargo a ser devuelto a la finalización del mismo, conforme lo establecen los numerales 149.4 y 149.5 del artículo 149 del Reglamento.

3.2.2. GARANTÍA DE FIEL CUMPLIMIENTO POR PRESTACIONES ACCESORIAS

En las contrataciones que conllevan la ejecución de prestaciones accesorias, tales como mantenimiento, reparación o actividades afines, se otorga una garantía adicional por una suma equivalente al diez por ciento (10%) del monto del contrato de la prestación accesorio, la misma que debe ser renovada periódicamente hasta el cumplimiento total de las obligaciones garantizadas.

3.2.3. GARANTÍA POR ADELANTO

En caso se haya previsto en la sección específica de las bases la entrega de adelantos, el contratista debe presentar una garantía emitida por idéntico monto conforme a lo estipulado en el artículo 153 del Reglamento.

3.3. REQUISITOS DE LAS GARANTÍAS

Las garantías que se presenten deben ser incondicionales, solidarias, irrevocables y de realización automática en el país, al solo requerimiento de la Entidad. Asimismo, deben ser emitidas por empresas que se encuentren bajo la supervisión directa de la Superintendencia de Banca, Seguros y Administradoras Privadas de Fondos de Pensiones y que cuenten con

clasificación de riesgo B o superior. Asimismo, deben estar autorizadas para emitir garantías; o estar consideradas en la última lista de bancos extranjeros de primera categoría que periódicamente publica el Banco Central de Reserva del Perú.

Importante

Advertencia

Los funcionarios de las Entidades no deben aceptar garantías emitidas bajo condiciones distintas a las establecidas en el presente numeral, debiendo tener en cuenta lo siguiente:

1. La clasificadora de riesgo que asigna la clasificación a la empresa que emite la garantía debe encontrarse listada en el portal web de la SBS (<http://www.sbs.gob.pe/sistema-financiero/clasificadoras-de-riesgo>).

2. Se debe identificar en la página web de la clasificadora de riesgo respectiva, cuál es la clasificación vigente de la empresa que emite la garantía, considerando la vigencia a la fecha de emisión de la garantía.

3. Para fines de lo establecido en el artículo 148 del Reglamento, la clasificación de riesgo B, incluye las clasificaciones B+ y B.

4. Si la empresa que otorga la garantía cuenta con más de una clasificación de riesgo emitida por distintas empresas listadas en el portal web de la SBS, bastará que en una de ellas cumpla con la clasificación mínima establecida en el Reglamento.

En caso exista alguna duda sobre la clasificación de riesgo asignada a la empresa emisora de la garantía, se deberá consultar a la clasificadora de riesgos respectiva.

De otro lado, además de cumplir con el requisito referido a la clasificación de riesgo, a efectos de verificar si la empresa emisora se encuentra autorizada por la SBS para emitir garantías, debe revisarse el portal web de dicha Entidad (<http://www.sbs.gob.pe/sistema-financiero/relacion-de-empresas-que-se-encuentran-autorizadas-a-emitir-cartas-fianza>).

Los funcionarios competentes deben verificar la autenticidad de la garantía a través de los mecanismos establecidos (consulta web, teléfono u otros) por la empresa emisora.

3.4. EJECUCIÓN DE GARANTÍAS

La Entidad puede solicitar la ejecución de las garantías conforme a los supuestos contemplados en el artículo 155 del Reglamento.

3.5. ADELANTOS

La Entidad puede entregar adelantos directos al contratista, los que en ningún caso exceden en conjunto del treinta por ciento (30%) del monto del contrato original, siempre que ello haya sido previsto en la sección específica de las bases.

3.6. PENALIDADES

3.6.1. PENALIDAD POR MORA EN LA EJECUCIÓN DE LA PRESTACIÓN

En caso de retraso injustificado del contratista en la ejecución de las prestaciones objeto del contrato, la Entidad le aplica automáticamente una penalidad por mora por cada día

de atraso, de conformidad con el artículo 162 del Reglamento.

3.6.2. OTRAS PENALIDADES

La Entidad puede establecer penalidades distintas a la mencionada en el numeral precedente, según lo previsto en el artículo 163 del Reglamento y lo indicado en la sección específica de las bases.

Estos dos tipos de penalidades se calculan en forma independiente y pueden alcanzar cada una un monto máximo equivalente al diez por ciento (10%) del monto del contrato vigente, o de ser el caso, del ítem que debió ejecutarse.

3.7. PAGOS

El pago se realiza después de ejecutada la respectiva prestación, pudiendo contemplarse pagos a cuenta, según la forma establecida en la sección específica de las bases o en el contrato.

La Entidad paga las contraprestaciones pactadas a favor del contratista dentro de los diez (10) días calendario siguientes de otorgada la conformidad de los servicios, siempre que se verifiquen las condiciones establecidas en el contrato para ello, bajo responsabilidad del funcionario competente.

La conformidad se emite en un plazo máximo de quince (15) días, bajo responsabilidad del funcionario que debe emitir la conformidad.

En el caso que se haya suscrito contrato con un consorcio, el pago se realizará de acuerdo a lo que se indique en el contrato de consorcio.

Advertencia

En caso de retraso en los pagos a cuenta o pago final por parte de la Entidad, salvo que se deba a caso fortuito o fuerza mayor, esta reconoce al contratista los intereses legales correspondientes, de conformidad con el artículo 39 de la Ley y 171 del Reglamento, debiendo repetir contra los responsables de la demora injustificada.

3.8. INCUMPLIMIENTO DEL CONTRATO

Las causales para la resolución del contrato, serán aplicadas de conformidad con el artículo 36 de la Ley y 164 del Reglamento.

3.9. DISPOSICIONES FINALES

Todos los demás aspectos del presente procedimiento no contemplados en las bases se regirán supletoriamente por la Ley y su Reglamento, así como por las disposiciones legales vigentes.



SECCIÓN ESPECÍFICA

CONDICIONES ESPECIALES DEL PROCEDIMIENTO DE SELECCIÓN

(EN ESTA SECCIÓN LA ENTIDAD DEBERÁ COMPLETAR LA INFORMACIÓN EXIGIDA, DE ACUERDO A LAS INSTRUCCIONES INDICADAS)



CAPÍTULO I GENERALIDADES

1.1. ENTIDAD CONVOCANTE

Nombre : Corporación Peruana de Aeropuertos y Aviación Comercial - CORPAC S.A.

RUC N° : 20100004675

Domicilio legal : Av. Elmer Faucett 3400 Zona Sur, Edificio Radar del Aeropuerto Internacional "Jorge Chávez", Callao

Teléfono: : 414-1000

Correo electrónico: : kguillen@corpac.gob.pe
hchalan@corpac.gob.pe
mbolanos@corpac.gob.pe

1.2. OBJETO DE LA CONVOCATORIA

El presente procedimiento de selección tiene por objeto la contratación del servicio de consultoría de obra para "CONTRATACIÓN DE SERVICIO DE CONSULTORÍA PARA ELABORACIÓN DEL EXPEDIENTE TÉCNICO PARA LA OBRA: "CONSTRUCCIÓN DE TORRE DE CONTROL AEROPORTUARIA, INFRAESTRUCTURA DE SERVICIO DE SALVAMENTO Y EXTINCIÓN DE INCENDIOS (SEI) Y TERMINAL DE PASAJEROS; EN EL AEROPUERTO DE MOQUEGUA DISTRITO DE MOQUEGUA, PROVINCIA MARISCAL NIETO, DEPARTAMENTO MOQUEGUA – META: CONSTRUCCIÓN DE INFRAESTRUCTURA DE SERVICIO DE SALVAMENTO Y EXTINCIÓN DE INCENDIOS (SEI)".

1.3. VALOR REFERENCIAL³

El valor referencial asciende a S/ 206,836.30 (Doscientos seis mil ochocientos treinta y seis con 30/100 soles), incluidos los impuestos de Ley y cualquier otro concepto que incida en el costo total del servicio de consultoría de obra. El valor referencial ha sido calculado al mes de Febrero de 2021.

Valor Referencial (VR)	Límites ⁴	
	Inferior	Superior
S/ 206,836.30 (DOSCIENTOS SEIS MIL OCHOCIENTOS TREINTA Y SEIS CON 30/100 SOLES), INCLUYE IGV.	S/ 186,152.67	S/ 227,519.93

Importante

Las ofertas económicas no pueden exceder los límites del valor referencial de conformidad con el numeral 28.2 del artículo 28 de la Ley.

³ El monto del valor referencial indicado en esta sección de las bases no debe diferir del monto del valor referencial consignado en la ficha del procedimiento en el SEACE. No obstante, de existir contradicción entre estos montos, primará el monto del valor referencial indicado en las bases aprobadas.

⁴ De acuerdo a lo señalado en el artículo 48 del Reglamento, estos límites se calculan considerando dos (2) decimales. Para ello, si el límite inferior tiene más de dos decimales, se aumenta en un dígito el valor del segundo decimal; en el caso del límite superior, se considera el valor del segundo decimal sin efectuar el redondeo.

1.4. EXPEDIENTE DE CONTRATACIÓN

El expediente de contratación fue aprobado mediante Memorando N° GCAF.GL.041.2021.M el 01 de marzo de 2021.

1.5. FUENTE DE FINANCIAMIENTO

Recursos Ordinarios – R.O



Importante

La fuente de financiamiento debe corresponder a aquella prevista en la Ley de Equilibrio Financiero del Presupuesto del Sector Público del año fiscal en el cual se convoca el procedimiento de selección.

1.6. SISTEMA DE CONTRATACIÓN

El presente procedimiento se rige por el sistema de suma alzada, de acuerdo con lo establecido en el expediente de contratación respectivo.

Importante

En el caso de supervisión de obras, cuando se haya previsto que las actividades comprenden la liquidación del contrato de obra, la supervisión se rige bajo el sistema de tarifas mientras que la liquidación se rige bajo el sistema a suma alzada.

1.7. ALCANCES DEL REQUERIMIENTO

El alcance de la prestación está definido en el Capítulo III de la presente sección de las bases.

1.8. PLAZO DE PRESTACIÓN DEL SERVICIO DE CONSULTORÍA DE OBRA



Los servicios de consultoría de obra materia de la presente convocatoria se prestarán en el plazo de setenta y cinco (75) días calendario, contados a partir del día siguiente de la firma del contrato, en concordancia con lo establecido en el expediente de contratación.

Importante

En el caso de supervisión de obras, el plazo inicial del contrato debe estar vinculado al del contrato de la obra a ejecutar y comprender hasta la liquidación de la obra, de conformidad con el artículo 10 de la Ley.

1.9. COSTO DE REPRODUCCIÓN Y ENTREGA DE BASES

Los participantes registrados tienen el derecho de recabar un ejemplar de las bases, para cuyo efecto deben cancelar cinco con 00/100 Soles (S/ 5.00) en la Caja de la Gerencia de Finanzas, sito en Av. Elmer Faucett 3400 Aeropuerto Jorge Chávez - Zona Sur de CORPAC S.A. en el horario de 08:00 a 16:00 horas



Importante

El costo de entrega de un ejemplar de las bases no puede exceder el costo de su reproducción.

1.10. BASE LEGAL

- Ley N° 31084 - Ley de Presupuesto del Sector Público para el año Fiscal 2021.
- Ley N° 31085 - Ley de Equilibrio Financiero del Presupuesto del Sector Público para el año Fiscal 2021.
- Ley N° 30225, Ley de Contrataciones del Estado
- Texto Único Ordenado de la Ley N° 30225, Ley de Contrataciones del Estado.
- Decreto Supremo N° 344-2018-EF, Reglamento de la Ley de Contrataciones del Estado. Modificado por Decreto Supremo N° 377-2019-EF
- Texto Único Ordenado de la Ley N° 27806, Ley de Transparencia y Acceso a la Información Pública
- Directivas del OSCE
- Resoluciones emitidas por el Tribunal de Contrataciones del Estado
- Cualquier otra disposición legal vigente que permita desarrollar el objeto de la convocatoria, que no contravenga lo regulado por la Ley de Contrataciones del Estado

Las referidas normas incluyen sus respectivas modificaciones, de ser el caso.



CAPÍTULO II DEL PROCEDIMIENTO DE SELECCIÓN

2.1. CALENDARIO DEL PROCEDIMIENTO DE SELECCIÓN

Según el cronograma de la ficha de selección de la convocatoria publicada en el SEACE.

Importante

De conformidad con la vigesimosegunda Disposición Complementaria Final del Reglamento, en caso la Entidad (Ministerios y sus organismos públicos, programas o proyectos adscritos) haya difundido el requerimiento a través del SEACE siguiendo el procedimiento establecido en dicha disposición, no procede formular consultas u observaciones al requerimiento.

2.2. CONTENIDO DE LAS OFERTAS

2.2.1. OFERTA TÉCNICA

La oferta contendrá, además de un índice de documentos⁵, la siguiente documentación:

2.2.1.1. Documentación de presentación obligatoria

A. Documentos para la admisión de la oferta

a.1) Declaración jurada de datos del postor. (**Anexo N° 1**)

a.2) Documento que acredite la representación de quien suscribe la oferta.

En caso de persona jurídica, copia del certificado de vigencia de poder del representante legal, apoderado o mandatario designado para tal efecto.

En caso de persona natural, copia del documento nacional de identidad o documento análogo, o del certificado de vigencia de poder otorgado por persona natural, del apoderado o mandatario, según corresponda.

El certificado de vigencia de poder expedido por registros públicos no debe tener una antigüedad mayor de treinta (30) días calendario a la presentación de ofertas, computada desde la fecha de emisión.

En el caso de consorcios, este documento debe ser presentado por cada uno de los integrantes del consorcio que suscriba la promesa de consorcio, según corresponda.

Advertencia

De acuerdo con el artículo 4 del Decreto Legislativo N° 1246, las Entidades están prohibidas de exigir a los administrados o usuarios la información que puedan obtener directamente mediante la interoperabilidad a que se refieren los artículos 2 y 3 de dicho Decreto Legislativo. En esa medida, si la Entidad es usuaria de la Plataforma de Interoperabilidad del Estado – PIDE⁶ y siempre que el servicio web se encuentre activo en el Catálogo de Servicios de dicha plataforma, no corresponderá exigir el certificado de vigencia de poder y/o documento nacional de identidad.

⁵ La omisión del índice no determina la no admisión de la oferta.

⁶ Para mayor información de las Entidades usuarias y del Catálogo de Servicios de la Plataforma de Interoperabilidad del Estado – PIDE ingresar al siguiente enlace <https://www.gobiernodigital.gob.pe/interoperabilidad/>

a.3) Declaración jurada de acuerdo con el literal b) del artículo 52 del Reglamento. **(Anexo N° 2)**

a.4) Declaración jurada de cumplimiento de los Términos de Referencia contenidos en el numeral 3.1 del Capítulo III de la presente sección. **(Anexo N° 3)**

a.5) Declaración jurada de plazo de prestación del servicio de consultoría de obra. **(Anexo N° 4).**

a.6) Promesa de consorcio con firmas legalizadas, de ser el caso, en la que se consigne los integrantes, el representante común, el domicilio común y las obligaciones a las que se compromete cada uno de los integrantes del consorcio así como el porcentaje equivalente a dichas obligaciones. **(Anexo N° 5)**

Importante

El órgano encargado de las contrataciones o el comité de selección, según corresponda, verifica la presentación de los documentos requeridos. De no cumplir con lo requerido, la oferta se considera no admitida.

B. Documentos para acreditar los requisitos de calificación

Incorporar en la oferta los documentos que acreditan los “**Requisitos de Calificación**” que se detallan en el numeral 3.2 del Capítulo III de la presente sección de las bases.

2.2.1.2. Documentación de presentación facultativa:

- a) En el caso de microempresas y pequeñas empresas integradas por personas con discapacidad, o en el caso de consorcios conformados en su totalidad por estas empresas, deben presentar la constancia o certificado con el cual acredite su inscripción en el Registro de Empresas Promocionales para Personas con Discapacidad⁷.
- b) Incorporar en la oferta los documentos que acreditan los “**Factores de Evaluación**” establecidos en el Capítulo IV de la presente sección de las bases, a efectos de obtener el puntaje previsto en dicho Capítulo para cada factor.
- c) Solicitud de bonificación por tener la condición de micro y pequeña empresa. **(Anexo N° 11)**

Advertencia

El órgano encargado de las contrataciones o el comité de selección, según corresponda, no podrá exigir al postor la presentación de documentos que no hayan sido indicados en los acápite “Documentos para la admisión de la oferta”, “Requisitos de calificación” y “Factores de evaluación”.

2.2.2. OFERTA ECONÓMICA

La oferta económica expresada en soles debe registrarse directamente en el formulario electrónico del SEACE.

Adicionalmente, se debe adjuntar el **Anexo N° 6**, en el caso de procedimientos convocados a precios unitarios o tarifas.

⁷ Dicho documento se tendrá en consideración en caso de empate, conforme a lo previsto en el artículo 91 del Reglamento.

En el caso de procedimientos convocados a suma alzada únicamente se debe adjuntar el **Anexo N° 6**, cuando corresponda indicar el monto de la oferta de la prestación accesoria o que el postor goza de alguna exoneración legal.



El monto total de la oferta económica y los subtotales que lo componen deben ser expresados con dos (2) decimales. Los precios unitarios o tarifas pueden ser expresados con más de dos (2) decimales.



Importante

- *El órgano encargado de las contrataciones o el comité de selección, según corresponda, declara no admitidas las ofertas que no se encuentren dentro de los límites del valor referencial previstos en el numeral 28.2 del artículo 28 de la Ley.*
- *La estructura de costos, se presenta para el perfeccionamiento del contrato.*

2.3. DETERMINACIÓN DEL PUNTAJE TOTAL DE LAS OFERTAS

Una vez evaluadas las ofertas técnica y económica se procederá a determinar el puntaje total de las mismas.

El puntaje total de las ofertas es el promedio ponderado de ambas evaluaciones, obtenido de la aplicación de la siguiente fórmula:

$$PTP_i = c_1 PT_i + c_2 Pe_i$$

Donde:

- PTP_i = Puntaje total del postor i
PT_i = Puntaje por evaluación técnica del postor i
Pe_i = Puntaje por evaluación económica del postor i
c₁ = Coeficiente de ponderación para la evaluación técnica.
c₂ = Coeficiente de ponderación para la evaluación económica.

Se aplicarán las siguientes ponderaciones:

- c₁ = **0.80**
c₂ = **0.20**

Donde: c₁ + c₂ = 1.00

2.4. PRESENTACIÓN DEL RECURSO DE APELACIÓN

"El recurso de apelación se presenta ante la Unidad de Trámite Documentario de la Entidad.

En caso el participante o postor opte por presentar recurso de apelación y por otorgar la garantía mediante depósito en cuenta bancaria, se debe realizar el abono en:

- N° de Cuenta : 0011-0661-0100002498-62
Banco : BANCO CONTINENTAL
N° CCI⁸ : 011-661-000100002498-62

⁸ En caso de transferencia interbancaria.

2.5. REQUISITOS PARA PERFECCIONAR EL CONTRATO

El postor ganador de la buena pro debe presentar los siguientes documentos para perfeccionar el contrato:

- a) Garantía de fiel cumplimiento del contrato. Carta fianza.
- b) Contrato de consorcio con firmas legalizadas ante Notario de cada uno de los integrantes, de ser el caso.
- c) Código de cuenta interbancaria (CCI) o, en el caso de proveedores no domiciliados, el número de su cuenta bancaria y la entidad bancaria en el exterior.
- d) Copia de la vigencia del poder del representante legal de la empresa que acredite que cuenta con facultades para perfeccionar el contrato, cuando corresponda.
- e) Copia de DNI del postor en caso de persona natural, o de su representante legal en caso de persona jurídica.

Advertencia

De acuerdo con el artículo 4 del Decreto Legislativo N° 1246, las Entidades están prohibidas de exigir a los administrados o usuarios la información que puedan obtener directamente mediante la interoperabilidad a que se refieren los artículos 2 y 3 de dicho Decreto Legislativo. En esa medida, si la Entidad es usuaria de la Plataforma de Interoperabilidad del Estado – PIDE⁹ y siempre que el servicio web se encuentre activo en el Catálogo de Servicios de dicha plataforma, no corresponderá exigir los documentos previstos en los literales e) y f).

- f) Domicilio para efectos de la notificación durante la ejecución del contrato.
- g) Detalle de los precios unitarios de la oferta económica¹⁰.
- h) Estructura de costos de la oferta económica.
- i) Detalle del monto de la oferta económica de cada uno de los servicios de consultoría de obra que conforman el paquete¹¹.
- j) Copia de los diplomas que acrediten la formación académica requerida del personal clave, en caso que el grado o título profesional requerido no se encuentren publicados en el Registro Nacional de Grados Académicos y Títulos Profesionales a cargo de la de la Superintendencia Nacional de Educación Superior Universitaria – SUNEDU¹².
- k) Copia de (i) contratos y su respectiva conformidad o (ii) constancias o (iii) certificados o (iv) cualquier otra documentación que, de manera fehaciente demuestre la experiencia del personal clave.
- l) Copia de documentos que sustenten la propiedad, la posesión, el compromiso de compra venta o alquiler u otro documento que acredite la disponibilidad del requisito de calificación equipamiento estratégico. En el caso que el postor ganador sea un consorcio los documentos de acreditación de este requisito pueden estar a nombre del consorcio o de uno de sus integrantes¹³.

Importante

⁹ Para mayor información de las Entidades usuarias y del Catálogo de Servicios de la Plataforma de Interoperabilidad del Estado – PIDE ingresar al siguiente enlace <https://www.gobiernodigital.gob.pe/interoperabilidad/>

¹⁰ Incluir solo en caso de la contratación bajo el sistema a suma alzada.

¹¹ Incluir solo en caso de contrataciones por paquete.

¹² <https://enlinea.sunedu.gob.pe/>

¹³ Incluir solo en caso se haya incluido el equipamiento estratégico como requisito de calificación.

- *La Entidad debe aceptar las diferentes denominaciones utilizadas para acreditar la carrera profesional requerida, aun cuando no coincida literalmente con aquella prevista en los requisitos de calificación (por ejemplo Ingeniería Ambiental, Ingeniería en Gestión Ambiental, Ingeniería y Gestión Ambiental u otras denominaciones).*
- *Los documentos que acreditan la experiencia del personal clave deben incluir como mínimo los nombres y apellidos del personal, el cargo desempeñado, el plazo de la prestación indicando el día, mes y año de inicio y culminación, el nombre de la Entidad u organización que emite el documento, la fecha de emisión y nombres y apellidos de quien suscribe el documento.*

En caso estos documentos establezcan el plazo de la experiencia adquirida por el personal clave en meses sin especificar los días la Entidad debe considerar el mes completo.

De presentarse experiencia ejecutada paralelamente (traslape), para el cómputo del tiempo de dicha experiencia sólo se considerará una vez el periodo traslapado. No obstante, de presentarse periodos traslapados en el supervisor de obra, no se considera ninguna de las experiencias acreditadas, salvo la supervisión de obras por paquete.

Se considerará aquella experiencia que no tenga una antigüedad mayor a veinticinco (25) años anteriores a la fecha de la presentación de ofertas.

Asimismo, la Entidad debe valorar de manera integral los documentos presentados para acreditar dicha experiencia. En tal sentido, aun cuando en los documentos presentados la denominación del cargo o puesto no coincida literalmente con aquella prevista en los requisitos de calificación, se deberá validar la experiencia si las actividades que realizó el profesional corresponden con la función propia del cargo o puesto requerido.

- *Cuando el postor ganador de la buena pro presenta como personal clave a profesionales que se encuentren prestando servicios como residente o supervisor en obras contratadas por la Entidad que no cuentan con recepción, procede otorgar plazo adicional para subsanar, conforme lo previsto en el literal a) del artículo 141 del Reglamento.*
- *En caso que el postor ganador de la buena pro sea un consorcio, las garantías que presente este para el perfeccionamiento del contrato, así como durante la ejecución contractual, de ser el caso, además de cumplir con las condiciones establecidas en el artículo 33 de la Ley y en el artículo 148 del Reglamento, deben consignar expresamente el nombre completo o la denominación o razón social de los integrantes del consorcio, en calidad de garantizados, de lo contrario no podrán ser aceptadas por las Entidades. No se cumple el requisito antes indicado si se consigna únicamente la denominación del consorcio, conforme lo dispuesto en la Directiva "Participación de Proveedores en Consorcio en las Contrataciones del Estado".*
- *En los contratos de consultoría de obras que celebren las Entidades con las micro y pequeñas empresas, estas últimas pueden otorgar como garantía de fiel cumplimiento el diez por ciento (10%) del monto del contrato original, porcentaje que es retenido por la Entidad durante la primera mitad del número total de pagos a realizarse, de forma prorrateada en cada pago, con cargo a ser devuelto a la finalización del mismo, conforme lo establece el numeral 149.4 del artículo 149 del Reglamento. Para dicho efecto los postores deben encontrarse registrados en el REMYPE, consignando en la Declaración Jurada de Datos del Postor (Anexo N° 1) o en la solicitud de retención de la garantía durante el perfeccionamiento del contrato, que tienen la condición de MYPE, lo cual será verificado por la Entidad en el link <http://www2.trabajo.gob.pe/servicios-en-linea-2-2> opción consulta de empresas acreditadas en el REMYPE.*



Importante

- *Corresponde a la Entidad verificar que las garantías presentadas por el postor ganador de la buena pro cumplan con los requisitos y condiciones necesarios para su aceptación y eventual ejecución; sin perjuicio de la determinación de las responsabilidades funcionales que correspondan.*
- *De conformidad con el Reglamento Consular del Perú aprobado mediante Decreto Supremo N° 076-2005-RE para que los documentos públicos y privados extendidos en el exterior tengan validez en el Perú, deben estar legalizados por los funcionarios consulares peruanos y refrendados por el Ministerio de Relaciones Exteriores del Perú, salvo que se trate de documentos públicos emitidos en países que formen parte del Convenio de la Apostilla, en cuyo caso bastará con que estos cuenten con la Apostilla de la Haya¹⁴.*
- *La Entidad no puede exigir documentación o información adicional a la consignada en el presente numeral para el perfeccionamiento del contrato.*

2.6. PERFECCIONAMIENTO DEL CONTRATO

El contrato se perfecciona con la suscripción del documento que lo contiene. Para dicho efecto el postor ganador de la buena pro, dentro del plazo previsto en el artículo 141 del Reglamento, debe presentar la documentación requerida en en la Mesa de Partes Física de Corpac S.A. sito en Av. Elmer Faucett N° 3400 Aeropuerto Internacional Jorge Chávez – Zona Sur de Corpac s.a. en el horario de 08:00 a 16:00 horas y/o a través de la Mesa de Partes Virtual de la Plataforma digital del sistema DICOR SGTD (Sistema de Gestión Tramite Documentario), vigente a partir del 01.01.2021, dentro del mismo horario de la página web de CORPAC S.A.

2.7. FORMA DE PAGO

La Entidad realizará el pago de la contraprestación pactada a favor del contratista en soles, en pago único.

Para efectos del pago de las contraprestaciones ejecutadas por el contratista, la Entidad debe contar con la siguiente documentación:

- Informe del funcionario responsable del ÁREA DE INFRAESTRUCTURA Y TITULACIONES DE LA GERENCIA CENTRAL DE AEROPUERTOS emitiendo la conformidad de la prestación efectuada.
- Comprobante de pago. (factura)

Dicha documentación se debe presentar en la Mesa de Partes Física de Corpac S.A. sito en Av. Elmer Faucett N° 3400 Aeropuerto Internacional Jorge Chávez – Zona Sur de Corpac s.a. en el horario de 08:00 a 16:00 horas y/o a través de la Mesa de Partes Virtual de la Plataforma digital del sistema DICOR SGTD (Sistema de Gestión Tramite Documentario), vigente a partir del 01.01.2021, dentro del mismo horario de la página web de CORPAC S.A.

¹⁴ Según lo previsto en la Opinión N° 009-2016/DTN.

CAPÍTULO III REQUERIMIENTO

3.1. TERMINOS DE REFERENCIA

1. DENOMINACIÓN DE LA CONTRATACIÓN:

CONTRATACIÓN DE SERVICIO DE CONSULTORÍA PARA ELABORACION DEL EXPEDIENTE TECNICO PARA LA OBRA: “CONSTRUCCIÓN DE TORRE DE CONTROL AEROPORTUARIA, INFRAESTRUCTURA DE SERVICIO DE SALVAMENTO Y EXTINCION DE INCENDIOS (SEI) Y TERMINAL DE PASAJEROS; EN EL(LA) AEROPUERTO DE MOQUEGUA DISTRITO DE MOQUEGUA, PROVINCIA MARISCAL NIETO, DEPARTAMENTO MOQUEGUA – META: CONSTRUCCIÓN DE INFRAESTRUCTURA DE SERVICIO DE SALVAMENTO Y EXTINCION DE INCENDIOS (SEI)”.

2. ANTECEDENTES:

Decreto Legislativo N° 99 – Ley de CORPAC S.A., la Corporación proporciona las instalaciones, servicios y procedimientos para la navegación aérea, conformando así un sistema integrado, diseñado para satisfacer en un futuro inmediato, los requisitos operacionales de las aeronaves civiles en el ámbito Nacional e Internacional dentro de los límites de la Región de Información de Vuelo. Por lo tanto, CORPAC S.A., tiene como objetivo social principal lo siguiente:

Operar, equipar y conservar aeropuertos comerciales al tránsito aéreo, incluyendo las dependencias, servicios, instalaciones y equipos requeridos por la técnica aeronáutica, de acuerdo con las normas internacionales reconocidas por el Estado Peruano y las disposiciones legales y reglamentarias referentes al funcionamiento de los aeropuertos y sus servicios.

La ciudad de Moquegua cuenta con el Aeródromo que lleva el mismo nombre, en el cual se emplazan áreas destinadas para las actividades operativas,

Con fecha 25 de mayo del 2018 se publica el decreto de urgencia N° 006-2018, en su artículo 9, donde se autoriza al Ministerio de Transportes y Comunicaciones realizar las transferencias financieras a favor de la Corporación Peruana de Aeropuertos y Aviación Comercial S.A – CORPAC.

Con fecha 03 de junio del 2018 se aprueba la Inversión de Optimización, de ampliación marginal, de reposición y de rehabilitación (IOARR), con código único de inversiones N° 2424315 de nombre **CONTRATACIÓN DE SERVICIO DE CONSULTORÍA PARA ELABORACION DEL EXPEDIENTE TECNICO PARA LA OBRA: “CONSTRUCCIÓN DE TORRE DE CONTROL AEROPORTUARIA, INFRAESTRUCTURA DE SERVICIO DE SALVAMENTO Y EXTINCION DE INCENDIOS (SEI) Y TERMINAL DE PASAJEROS; EN EL(LA) AEROPUERTO DE MOQUEGUA DISTRITO DE MOQUEGUA, PROVINCIA MARISCAL NIETO, DEPARTAMENTO MOQUEGUA – META: CONSTRUCCIÓN DE INFRAESTRUCTURA DE SERVICIO DE SALVAMENTO Y EXTINCION DE INCENDIOS (SEI)”**

3. FINALIDAD PUBLICA:

La finalidad pública es preservar las condiciones físicas con los estándares de calidad, manteniendo la seguridad operacional en el desarrollo de las actividades dentro del Aeropuerto.

4. OBJETIVOS DE LA CONTRATACIÓN.

4.1. OBJETIVO GENERAL.

El objetivo de la contratación es establecer las condiciones bajo las cuales el consultor, desarrollará el Expediente Técnico de la obra:



CONTRATACIÓN DE SERVICIO DE CONSULTORÍA PARA ELABORACION DEL EXPEDIENTE TECNICO PARA LA OBRA: “CONSTRUCCIÓN DE TORRE DE CONTROL AEROPORTUARIA, INFRAESTRUCTURA DE SERVICIO DE SALVAMENTO Y EXTINCION DE INCENDIOS (SEI) Y TERMINAL DE PASAJEROS; EN EL(LA) AEROPUERTO DE MOQUEGUA DISTRITO DE MOQUEGUA, PROVINCIA MARISCAL NIETO, DEPARTAMENTO MOQUEGUA – META: CONSTRUCCIÓN DE INFRAESTRUCTURA DE SERVICIO DE SALVAMENTO Y EXTINCION DE INCENDIOS (SEI)”.

4.2. OBJETIVO ESPECIFICO.



Elaborar el expediente técnico que defina a detalle los componentes desarrollados para la implementación de la Infraestructura del Servicio de Salvamento y Extinción de incendios (SEI) en el Aeropuerto de Moquegua.

5. UBICACIÓN

El servicio se desarrollará en el Aeropuerto de Moquegua, ubicado, en el Alto de la Villa S/N, en el terreno de 20,153.01m² que forma parte del predio inscrito en la partida N° 11043083 del Registro en el Alto de Villa, distrito de Moquegua, provincia de Mariscal Nieto y departamento de Moquegua.

6. DESCRIPCIÓN DEL PROYECTO.

El servicio de consultoría comprenderá la elaboración del expediente técnico de Construcción de la Infraestructura del Servicio de Salvamento y Extinción de incendios (SEI) del aeropuerto de Moquegua de acuerdo con la demanda actual del aeropuerto, con capacidad para satisfacer los estándares y normativas aeroportuarias.

Una vez elaborado el proyecto arquitectónico y aprobado, se elaborará el proyecto de ingeniería de las demás especialidades complementarias, el mismo que será entregado en el expediente técnico de obra.



El proyecto comprende la construcción de la Infraestructura del Servicio de Salvamento y Extinción de incendios (SEI) en un mínimo de área de 395.00 m² distribuido en 02 zonas, la primera con mayor altura contará con un área mínima construida de 135.00 m² aproximadamente (albergará el ambiente de estacionamiento para dos vehículos) y la segunda área como máximo de 260.00 m² donde se ubicarán los ambientes de Oficina, Baño, Deposito, Almacena, Zona Extintores, Estar, Sala de uso Múltiple, Dormitorios, servicios Higiénicos servicios higiénicos para damas, veredas, cisterna, entre otros que se considere por el área usuaria.

El consultor podrá proponer nuevas técnicas de construcción y materiales a fin de mejorar los ambientes para la Infraestructura del Servicio de Salvamento y Extinción de incendios (SEI).

Número de habitación Descripción de la habitación

1	Sala de guardia
2	Oficina del jefe
3	Equipo eléctrico
4	Sala de mantenimiento de la estación
5	Taller
6	Depósito
7	Cocina
8	Sala de estar
9	Dormitorio
10	Literas
11	Lavabos
12	Duchas
13	Cuarto del aseo
14	Armerías
15	Depósito de extintores
16	Garaje



Figura 9-3. Modelo de cuartel de bomberos — Aeropuerto de categoría 5

VÍA DE ACCESO

Asimismo, para la vía de acceso será diseñado de pavimento rígido o flexible y un sistema de drenaje a través de un canal lateral a ambos lados del pavimento, que será diseñado para soportar el peso y tránsito de los vehículos contraincendios previa evaluación del especialista en pavimentos.

La ejecución la vía de acceso tiene como objetivo brindar a las unidades de bomberos, una vía de salida rápida desde sus puestos de estacionamiento en el cuartel S.E.I. a la pista, que permitan mejorar el servicio de extinción de incendio y reducir su tiempo de respuesta ante una eventualidad que ponga en riesgo a las operaciones aéreas.

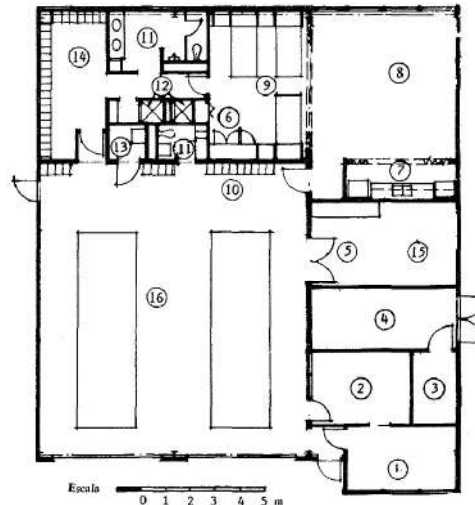
Asimismo, la vía de acceso se complementará con una plataforma de maniobras, la cual cuenta con las dimensiones adecuadas que faciliten el giro de las unidades para su recarga en la cisterna.

Entre las consideraciones generales del proyecto, se debe considerar:

1. Dimensión del vehículo

- Largo 12.30 metros
- Ancho 3.60 metros
- Alto 4.15 metros
- Peso 30,000 kilos

2. Poza de abastecimiento de agua

- CAPACIDAD 22 712.47 litros ó 6000 galones.

3. Capacidad de la base.

- Espacio para dos (02) vehículos estacionados
- Espacio libre a los lados del vehículo 1.5 metros
- Espacio libre entre los dos (02) puestos de estacionamiento 2 metros.

El CONSULTOR presentará el anteproyecto con las consideraciones antes descritas y que será sujeto a aprobación por la Gerencia de Aeropuertos a través del Área de Infraestructura de CORPAC S.A.

Una vez aprobado la propuesta se elaborará el proyecto de ingeniería, el mismo que será entregado en un expediente técnico de obra.

Asimismo, el proyecto debe contener:

- Plan de configuración que contemple las siguientes las edificaciones como: el cuartel SEI, cisternas, vía de acceso, veredas circundantes, playa de estacionamiento para 05 a más vehículos, y áreas verdes circundantes.
- Desarrollar el sistema de abastecimiento de agua incluido la construcción de una cisterna de almacenamiento a fin de abastecer la edificación del cuartel SEI y otra para el abastecimiento de agua al camión contra incendios.
- Una alternativa de conexión a la red pública existente de ser posible.
- Desarrollar el sistema de diseño de desagüe, con la alternativa de conexión a la red pública existente o buscar alternativas de solución ya que la edificación se encuentra ubicado en un terreno eriazo.
- Veredas circundantes.
- Playa de estacionamiento asfaltada para 05 a más vehículos.

7. NORMATIVA ESPECIFICA

- Texto Único Ordenado de la Ley N°30225, Ley de Contrataciones del estado, aprobado mediante Decreto Supremo N°082-2019-EF
- Decreto Legislativo N° 1444 que modifica la Ley N° 30225 “Ley de Contrataciones del Estado”, en adelante la Ley.
- Decreto Supremo N° 344-2018-EF que modifica el Reglamento de la “Ley de Contrataciones del Estado y sus modificatorias D.S.N° 377-2019-EF, DS. N° 168-2020-EF.”, en adelante el Reglamento.

8. NORMATIVA TÉCNICA

- ✓ Reglamento Nacional de Edificaciones.
- ✓ Normas técnicas y Metrados para las obras de edificaciones y Habilitaciones Urbanas, del Ministerio de Vivienda, Construcción y Saneamiento”.
- ✓ Código Nacional de electricidad, año 2006.
- ✓ Resolución Ministerial N°0257-2020-MTC/01 publicada el 07.05.2020 y sus modificaciones.
- ✓ Reglamento de Inspecciones Técnicas de Seguridad en defensa Civil, vigente.
- ✓ RAP 314, Diseño y Operaciones de Aeródromos.
- ✓ Manual de Planificación de Aeropuertos OACI
 - Anexo 14 – Aeródromos.
 - Manual de Servicios de Aeropuertos (Doc9134 - Parte 1).
 - Manual de Planificación de Aeropuertos – Planificación General (Doc9184 Parte 1)
 - Manual de Planificación de Aeropuertos - Utilización del Terreno y Control del Medio Ambiente (Doc. 9184 - Parte 2)
 - Manual de Servicios de Aeropuertos - Limitación de Obstáculos (Doc9137 - Parte 6)

9. ÁREA USUARIA

El área usuaria es el Área de Infraestructura y Titulaciones, unidad orgánica dependiente de la Gerencia Central de Aeropuertos.

10. SISTEMA DE CONTRATACIÓN

A suma alzada.

11. ADELANTOS

La entidad no otorgará adelantos para el presente requerimiento.

12. DESCRIPCIÓN TÉCNICA DEL SERVICIO DE CONSULTORÍA DE OBRAS

12.1. CARACTERÍSTICAS DEL CONSULTOR



El consultor podrá ser una persona natural o jurídica o consorciadas, con inscripción vigente en el Registro Nacional de Proveedores del Estado (RPN) del OSCE como consultor de obras, y encontrarse vigente desde el momento de la contratación, hasta la culminación del servicio.

Especialidades y Categorías



El postor deberá encontrarse con inscripción vigente en la especialidad de CONSULTORIAS EN OBRAS VIALES, PUERTOS Y AFINES; en categoría "B" o superior.

12.2. CONDICIONES DE LA CONSULTORÍA

El desarrollo de la consultoría para la elaboración del Expediente Técnico estará enmarcado dentro de la normativa técnica indicada en el ítem 7.

El expediente técnico debe ser suscrito por los profesionales que participen en la elaboración del expediente técnico de acuerdo con las distintas especialidades que requiere el expediente.

12.3. CAPACIDAD PROFESIONAL

A. Jefe de Proyecto



- ✓ Ingeniero Civil Titulado
- ✓ Acreditar (03) años de experiencia como Jefe de Proyecto y/o consultor, en la elaboración de estudios definitivos y/o expedientes técnicos de obras iguales y/o Similares. Que se computa desde la colegiatura.

B. Especialista en Suelos y Pavimentos

- ✓ Ingeniero civil titulado.
- ✓ Acreditar TRES (03) años como Especialista en Suelos y/o pavimentos y/o especialista en mecánica de suelos y/o especialista en pavimentos; en la elaboración de estudios de preinversión y/o estudios definitivos y/o expedientes técnicos de obras en general, que se computa desde la colegiatura.

C. Especialista en Arquitectura Aeroportuaria.

- ✓ Arquitecto Titulado.

- ✓ Acreditar SEIS (06) meses como especialista en obras en aeródromos públicos o privados y/o especialista en aeropuerto y/o aeródromo y/o cualquier denominación, en la elaboración de estudios definitivos y/o expedientes técnicos de obras de edificaciones de aeropuertos en general, que se computa desde la colegiatura.

D. Especialista en instalaciones sanitarias

- ✓ Ingeniero Sanitario o Ingeniero Civil Titulado.
- ✓ Acreditar DOS (02) años como Especialista en instalaciones sanitarias o Ingeniero sanitario en la elaboración de estudios de pre inversión y/o estudios definitivos y/o expedientes técnicos obras en general, que se computa desde la colegiatura.

E. Especialista en instalaciones eléctricas

- ✓ Ingeniero Electricista o Ingeniero Mecánico electricista.
- ✓ Acreditar experiencia efectiva no menos de DOS (02) años como Ingeniero Electricista o Ingeniero Mecánico electricista en la elaboración de estudios de pre inversión y/o estudios definitivos y/o expedientes técnicos obras en general. Que se computa desde la colegiatura.

Dícese de Servicios de Consultorías de obras similares:

Se considera similar a: La elaboración de Estudios definitivos o expedientes técnicos de obras de Construcción y/o reconstrucción y/o remodelación y/o mejoramiento y/o mantenimiento y/o ampliación o la combinación de estos de infraestructura de edificaciones en general.

12.4. CAPACIDAD TÉCNICA (Equipamiento)

Deberá contar con los siguientes equipamientos obligatorios mínimos:

EQUIPO MÍNIMO	CANTIDAD
COMPUTADORA	02
IMPRESORAS	02
PLOTTERS	01
CAMIONETA 4X4	01
ESTACIÓN TOTAL	02
NIVEL TOPOGRÁFICO	01
CÁMARA FOTOGRÁFICA	01

12.5. OTRAS PENALIDADES

De conformidad con el artículo 163° del Reglamento de la Ley de Contrataciones del Estado, se establecerá otras penalidades, distintas a las penalidades por mora, según el siguiente detalle:

N°	Supuestos de aplicación de penalidad	Forma de cálculo	Procedimiento
1	Quando el personal clave permanece menos de sesenta (60) días calendario o del íntegro del plazo de ejecución de la prestación, si este es menor a los sesenta (60) días	0.75 UIT por cada día de ausencia del personal	Según informe del jefe del Área de Infraestructura y Titulaciones.

	<i>calendario, de conformidad con las disposiciones establecidas en el numeral 190.2 del artículo 190 del Reglamento.</i>	<i>en el plazo previsto</i>	
2	<i>En caso culmine la relación contractual entre el contratista y el personal ofertado y la Entidad no haya aprobado la sustitución del personal por no cumplir con la experiencia y calificaciones requeridas</i>	<i>0.75 UIT por cada día de ausencia del personal.</i>	<i>Según informe del jefe del Área de Infraestructura y Titulaciones.</i>
3	<i>Cuando el Consultor de manera injustificada no asista con su plantel técnico a reuniones convocados por la entidad; la multa será por inasistencia de cada especialista del plantel técnico.</i>	<i>0.50 UIT por cada día de ausencia del personal.</i>	<i>Según informe del jefe del Área de Infraestructura y Titulaciones.</i>

13. ELABORACIÓN DEL EXPEDIENTE TÉCNICO

Para el desarrollo de las actividades típicas de un expediente técnico, según sea el caso, deberán efectuarse las siguientes actividades preliminares:

13.1. RECOPIACIÓN DE INFORMACIÓN

La información requerida que servirá de base para resolver el Expediente Técnico que elabore el Consultor, será recopilada de los archivos y/o planos con los que cuente el Área de Infraestructura y Titulaciones, por gestión directa del mismo Consultor.

La información que proporcionará CORPAC S.A. a fin de elaborar el expediente técnico se detalla a continuación:

- Plano perimétrico del Aeropuerto de Moquegua.
- Fichas de titularidad del Aeropuerto de Moquegua.

Asimismo, cuando se cuente con el contrato firmado el Área de Infraestructura y Titulaciones designará un coordinador del servicio de consultoría.

13.2. INSPECCIÓN Y TRABAJO DE CAMPO

El consultor deberá efectuar las inspecciones de campo que sea necesario para recopilar la información y la situación de la zona en estudio, así como para efectuar los trabajos de topografía, estudios de suelos y levantamiento de datos que viabilicen la ejecución del proyecto.

13.3. COORDINACIONES PARA LA EJECUCIÓN DEL EXPEDIENTE TÉCNICO

A solicitud del Área de Infraestructura y Titulaciones o cuando el Consultor lo estime necesario, este podrá efectuar las coordinaciones directamente, para el mejor cometido en la elaboración del expediente técnico contratado.

13.4. INFORME DE FACTIBILIDAD

Con toda la información de campo y gabinete, el Consultor, elaborará el informe de factibilidad, el cual podrá ampliar y/o mejorar estos términos de referencia (sin reducir su alcance), si considera que su aporte constituye la mejor manera de realizar el estudio, adaptando la metodología a la realidad, área de influencia, integración y otros que rodea al proyecto.

13.5. LEVANTAMIENTO TOPOGRÁFICO

El trabajo comprende el desarrollo del levantamiento topográfico geo referenciado del ámbito total del proyecto, y en un rango de 200 metros a la redonda.

Para el desarrollo de este trabajo, la consultoría empleara equipos e instrumentos con tecnología de punta y deberá procesar la información en software Excel y AutoCAD (o similares), base de datos del levantamiento y su presentación deberá hacerla en un ejemplar impreso y CD conteniendo la siguiente información: Memoria Descriptiva: conteniendo la descripción detallada del proceso del levantamiento de información de campo, procesamiento de datos, características de terreno por sectores o tramos, conclusiones y recomendaciones.

13.6. ESTUDIO DE MECÁNICA DE SUELOS

El Consultor deberá presentar el Estudio de Mecánica de Suelos acorde a lo señalado en la Norma E-050 del Reglamento Nacional de Edificaciones, proporcionando la clasificación del suelo, perfil estratigráfico señalando el nivel freático, capacidad portante, etc. de ser el caso.

El Informe de Estudio de Mecánica de Suelos y Canteras deberá acompañarse de los respectivos certificados de los ensayos de laboratorio, planos de ubicación de sondajes y calicatas, perfil estratégico por cada sondaje, etc.

a. Trabajo de Campo

- Excavación de 04 a más calicatas de no menos de 2.00 m. de profundidad (pudiendo ser de mayor profundidad de requerirlo el área usuaria), Distribuidas a lo largo del eje del área a trabajar. La distancia y ubicación de los sondeos podrá variar en función de la homogeneidad del suelo y en restricto cumplimiento de la normativa.
- Toma de muestras alteradas representativas de cada uno de los estratos encontrados en los sondeos.
- Toma de muestras inalteradas, en caso de encontrarse suelos compresibles o cohesivos blandos.
- Registro del perfil del suelo en cada sondeo, ubicando el nivel freático en caso de ser hallado.

b. Ensayo de Laboratorio

En muestras alteradas

- Clasificación de Suelos SUCS y AASTHO.
- Granulometría
- Ensayos de Humedad natural.
- Límites de Atterberg (Limite líquido, limite plástico, índice de plasticidad).
- Ensayo de Corte Directo.
- Ensayo de California Bearing Ratio (CBR) – Proctor
- Análisis Químicos de los Suelos (contenido orgánico, Ph., sales solubles cloruros, sulfatos) totales.
- Estos estudios no son limitantes y se deben realizar los estudios de suelos necesarios para el diseño de las edificaciones solicitadas.

c. Estudios de Canteras y Fuentes de Agua.

- Se determinará las canteras, potencia y las características de los materiales, por medio de ensayos de laboratorio (análisis granulométrico, contenido de humedad, peso unitario, peso específico, abrasión y densidad relativa). Indicar la ubicación, accesibilidad, disponibilidad y condiciones de explotación.
- Se realizará diseño de mezcla concreto, para las diferentes resistencias propuestas en el proyecto.
- Se determinará las fuentes de agua, se tomarán muestras y se verificará su calidad para la construcción de la obra.

d. Trabajo de Gabinete

- Análisis e interpretación de los resultados de campo y laboratorio.
 - Registro de los perfiles de suelos de los sondeos, de acuerdo con los resultados de los ensayos de laboratorio, ubicando el nivel freático en caso de haber sido detectado.
 - Recomendaciones de drenaje en caso necesario.
 - Presentación del Informe Técnico del Estudio de Mecánica de Suelos
- Se presentará en triplicado y deberá contener lo siguiente:

- Resumen Ejecutivo
- Memoria Descriptiva.
- Descripción de los trabajos de campo y ensayos de laboratorio.
- Plano del Área de Estudio.
- Plano de Ubicación de los Sondeos y Calicatas con sus respectivas fotografías.
- Certificados de los ensayos de laboratorio.
- Fotografías.
- Especificaciones Técnicas.
- Canteras para materiales de construcción, su ubicación y las características de los materiales de las canteras.
- Diseño de Mezcla Concreto y asfalto.
- Fuentes de agua, ubicación y calidad.
- Panel Fotográfico.
- Conclusiones y Recomendaciones.

Nota: El presente Plan de Trabajo es de carácter general, por tanto, se podrán incluir o suprimir ensayos de campo y/o laboratorio, adecuando a las necesidades específicas del Proyecto.

13.7. ESTUDIO DE IMPACTO AMBIENTAL

El consultor realizará el estudio de impacto ambiental, que consistirá en una evaluación del impacto ambiental mediante el diagnóstico ambiental y la elaboración de una matriz de valoración de impactos.

El estudio de impacto ambiental identificara los potenciales impactos positivos y costos negativos que generara el proyecto en sus diferentes etapas: diseño, construcción, operación y mantenimiento, proporcionando los lineamientos a seguir para la mitigación de los efectos negativos que pudieran darse.

La presentación de EIA como mínimo incluirá los siguientes puntos:
Diagnóstico ambiental del área

- Identificación de impactos
- Previsión y medición de impactos
- Definición de medios de mitigación de impacto ambiental

- Anexos (fotos)

13.8. SEGURIDAD EN OBRA Y RIESGOS

Memoria Descripción de Seguridad

Incluye aspectos generales, características del proyecto, identificación del proyecto, evaluación de riesgos ante actos vandálicos, sistema de evaluación, protección y control contra incendios, etc.

Gestión de riesgo



Comprende la Gestión de Riego en la Planificación de Ejecución de Obras, desarrollando un enfoque integral de gestión de los riesgos previsibles de ocurrir durante la ejecución de la obra, teniendo en cuenta las características particulares de la obra y las condiciones del lugar de su ejecución. Para tal efecto, se debe usar los formatos incluidos como anexos 1 y 3 de la Directiva N° 012-2017-OSCE/CD.

13.9. PROTOCOLO DE SALUD CONTRA EL COVID 19.

El consultor deberá elaborar un protocolo de Salud contra el Covid 19 en base Resolución Ministerial N°0257-2020-MTC/01 publicada el 7 de mayo del 2020, de acuerdo con lo dispuesto en el Decreto Supremo N°080-2020-PCM y la Resolución Ministerial N°239-2020-MINSA.



Asimismo según lo dispuesto en los Anexos de la citada Resolución Ministerial N°0257-2020-MTC/01, el consultor deberá incluir las partidas y costos unitarios necesarios los cuales son de aplicación obligatoria y específicamente el Anexo V, donde se definen los protocolos, normas y principios que las Empresas Contratistas involucradas con la infraestructura aeroportuaria deben implementar obligatoriamente, al igual que los proveedores, para asegurar y proteger la salud de los trabajadores que laboran en las obras de los aeropuertos frente al riesgo de contagio del COVID-19.

13.10. INGENIERÍA DEL PROYECTO

Con toda la información de campo y gabinete, el Consultor, elaborará el expediente técnico, el que deberá enmarcarse a lo solicitado y el mismo que deberá contener sin ser limitativos, los siguientes documentos.

EXPEDIENTE TÉCNICO



- 1. ÍNDICE**
- 2. RESUMEN EJECUTIVO**
- 3. INFORME DE FACTIBILIDAD**
- 4. MEMORIA DESCRIPTIVA Y PARÁMETROS DE DISEÑO**
- 5. ESTUDIO TOPOGRÁFICO**
- 6. ESTUDIO MECÁNICA DE SUELOS**
- 7. ESTUDIO ESTRUCTURAL**
- 8. MEMORIA DE CÁLCULO**
- 9. PLANILLA DE METRADOS**
- 10. ANÁLISIS.**
- 11. COSTOS Y PRESUPUESTOS**
- 12. ESPECIFICACIONES TÉCNICAS DE OBRA**
- 13. PROGRAMACION DE OBRA**
- 14. SEGURIDAD EN OBRA Y RIESGOS.**
- 15. PROTOCOLO DE SALUD CONTRA EL COVID 19.**
- 15. ESTUDIO DE MECÁNICA DE SUELOS.**

- 16. COTIZACIONES.
- 17. CATÁLOGOS.
- 18. ESTUDIO DE CANTERAS.
- 19. ESTUDIO DE IMPACTO AMBIENTAL.
- 20. PANEL FOTOGRAFICO.
- 21. PLANOS
- 22. ANEXOS

El expediente técnico deberá ser presentado en dos ejemplares originales debidamente firmados por los profesionales que participaron en su elaboración, en papel formato A-4, debidamente anillado, foliado, sellado y firmado en original, una copia y en versión digital, para su revisión. Luego de aprobado presentara dos juegos originales.

Los originales de los planos serán presentados en formatos A-1, A-2 y A-3, en escalas adecuadas y legibles, en papel bond, debidamente incluidos en la carpeta para planos.

Detalle:

- Índice: Donde se detalle cada parte del expediente técnico, debidamente numerado en el folio que corresponda.
- Informe situacional del estado actual.
Deberá adjuntarse un informe detallado del estado actual de las instalaciones a intervenir, a fin de plantear y proponer un diseño acorde a la visual general del edificio y construcciones cercanas, previa coordinación y aceptación del Área de Infraestructura y Titulaciones.
- Informe de factibilidad.
Deberá adjuntarse un informe detallado de la factibilidad socioeconómica del proyecto, acorde a la visual general del edificio y construcciones cercanas, previa coordinación y aceptación del Área de Infraestructura y Titulaciones.
- Memoria Descriptiva: La memoria descriptiva es un documento que contiene la descripción de la obra y de los procesos constructivos propuestos, así como la justificación técnica, económica y arquitectónica de la estructuración adoptada entre las alternativas de diseño. Describirá al detalle los trabajos a ejecutar, sin ser limitativo, deberá contener: ubicación y localización del proyecto, características de la zona en estudio y suelo, vías de acceso, descripción de las obras, valor, referencial, plazo de ejecución, etc.
- Memoria de Cálculo: Se presentarán en una secuencia ordenada todos los cálculos para la determinación de los componentes. En lo posible acompañar con un esquema del sistema estructural adoptado: las hipótesis de cálculo de los métodos de verificación utilizados deben ser claros, los símbolos bien definidos, indicar las fórmulas aplicadas, las referencias bibliográficas deben ser precisas y completas.
- Ingeniería del Proyecto: Todos los cálculos necesarios para la determinación de las dimensiones de la estructura deben ser presentadas bajo una secuencia ordenada y con un desarrollo tal que fácilmente puedan

ser entendidos, interpretados y verificados. En lo posible pueden ser iniciados con un esquema del sistema estructural adoptado, indicando dimensiones, condiciones de apoyo y cargas consideradas. Las hipótesis de cálculo de los métodos de verificación utilizados deben ser indicadas con claridad, los símbolos utilizados deben ser bien definidos, las referencias bibliográficas deben ser precisas y completas. Los resultados con notaciones, unidades y símbolos deben ser acompañados con diagramas para un mejor entendimiento. En la memoria de cálculo se debe proporcionar:



- Descripción de la estructura
- Hipótesis de cálculo
- Norma de referencia
- Dimensionamiento
- Croquis de detalles
- Estudio de Mecánica de Suelos
- Bibliografía consultada



Se debe efectuar los estudios y el diseño de la red de agua y desagüe dentro del aeropuerto a fin de dotar del servicio al mencionado terminal, proponiendo alternativas de solución para el adecuado servicio.



- Especificaciones Técnicas: Se describirá en forma detallada cada partida y los trabajos a ejecutarse, el método de construcción, la calidad de los materiales, los sistemas de control de calidad, métodos de medición, condiciones o forma de pago, etc. La numeración de cada partida debe coincidir con las indicadas en el presupuesto, además las especificaciones técnicas detallaran las dosificaciones de cada uno de los materiales en los precios unitarios del presupuesto.
- Planos de Ejecución de Obras: Los planos deben contener todos los elementos necesarios para la revisión y ejecución de la obra, los mismos que deberán ser concordantes con la memoria de cálculo. De ubicación y localización en escala 1/25000 y 1/5000; Planos del proyecto en escala adecuada y conocida, no escala gráfica, en tamaño no mayor al formato A1.
 - Ubicación del Proyecto
 - Plano Clave del Proyecto
 - Plano del levantamiento topográfico
 - Vista general del Proyecto
 - Plano de canteras
 - Plano de botaderos
 - Sección transversal de la estructura
 - Planta, perfil y secciones transversales
 - Esquema de los procesos constructivos especiales
 - Especificaciones especiales
 - Tablas de metrados
 - Otros planos complementarios

- Presupuesto: El presupuesto comprenderá todos los trabajos que sean necesarios ejecutar, fijados en los metrados correspondientes. Totalizado el valor de las obras a ejecutarse, se consignarán los porcentajes por gastos generales, utilidad e I.G.V, con lo que se obtendrá el total general del presupuesto. Es necesario indicar la fecha de dicho presupuesto.

- Metrados: En los planos deberá indicarse la relación de metrados en forma ordenada donde se haga especial precisión en el tipo de material y medidas. Se indicarán los datos que permiten la identificación de cada elemento medrado, sus dimensiones y detalles de construcción en campo, en lo posible, así como la cantidad de material necesario en las unidades correspondientes.



Los metrados dependen del nivel de detalle que requiere el proyecto, por los que deberá realizarse con responsabilidad y precisión.

- Análisis de Precios Unitarios: Para determinar cada precio unitario de las diversas categorías de trabajos, se tendrá que hacer un análisis detallado adoptando los precios básicos (mano de obra, materiales, transportes y maquinarias).

A partir de los precios básicos se determinarán los precios unitarios tomando en cuenta el tiempo y las cantidades de los materiales necesarios para cada trabajo objeto del análisis. Los precios unitarios deberán estar referidos a Costos actuales y rendimiento de acuerdo a la ubicación del proyecto; deberá presentar cotizaciones de los materiales.



- Desagregado de Gastos Generales de ejecución y supervisión: Se deberá tener en cuenta todos aquellos costos, fijos o variables, que no han sido considerados como Costos Directos, pero que son indispensables para la ejecución de la obra, tales como: dirección técnica y administrativa, útiles de escritorio y oficina, equipo no incluido en los costos directos, gastos financieros, etc.

- Relación de Insumos: Se indicará su unidad de medida, cantidad total por insumo, sus precios unitarios (sin I.G.V), el parcial por insumo y el total de todos y cada uno de los insumos, debidamente agrupados por tipo (mano de obra, materiales y equipo).

Deberá incluirse un listado de materiales por rubro de costo; debiendo evitarse la duplicidad de insumos semejantes, siempre que técnicamente sea posible.

- Fórmula Polinómica de Reajuste: Se calcularán la(s) fórmula(s) polinómica(s), en función al presupuesto calculado. Se deberá adjuntar las respectivas formulas Polinómicas, las mismas que se tomaran en cuenta para los respectivos reajustes de precios.

- Relación de Equipo Mínimo: Se indicará el equipo mínimo necesario para una correcta ejecución de obra, el mismo que se deberá indicar la unidad de medida, cantidad total, potencia.



➤ Sustento de costos:

En el expediente técnico los costos deben ser sustentado con las cotizaciones respectivas de fechas del mismo mes que el presupuesto referencial.

➤ Programación de Obra: Comprenderá:

Diagrama de Red (PERT-CPM, de todas las actividades necesarias para la ejecución de la obra, incluidas las actividades para la adquisición de bienes y servicios) y su respectiva Ruta Crítica.

- Diagrama de barras o Gantt, por cada fórmula polinómica.
- Calendario Valorizado de Avance de Obra, por fórmula polinómica.
- Cronograma de Desembolsos, Adquisición de Materiales.

➤ Estudio de Impacto ambiental: Este estudio deberá corresponder en su contenido y profundidad a las características y entorno del proyecto.

➤ PROTOCOLO DE SALUD CONTRA EL COVID 19.

El consultor deberá elaborar un protocolo de Salud contra el Covid 19 en base Resolución Ministerial N°0257-2020-MTC/01 publicada el 7 de mayo del 2020. Asimismo según lo dispuesto en los Anexos de la citada Resolución Ministerial N°0257-2020-MTC/01, el consultor deberá incluir las partidas y costos unitarios necesarios los cuales son de aplicación obligatoria y específicamente el Anexo V, donde se definen los protocolos, normas y principios que las Empresas Contratistas involucradas con la infraestructura aeroportuaria deben implementar obligatoriamente, al igual que los proveedores, para asegurar y proteger la salud de los trabajadores que laboran en las obras de los aeropuertos frente al riesgo de contagio del COVID-19.

➤ Gestión de riesgo

Comprende la Gestión de Riego en la Planificación de Ejecución de Obras, desarrollando un enfoque integral de gestión de los riesgos previsible de ocurrir durante la ejecución de la obra, teniendo en cuenta las características particulares de la obra y las condiciones del lugar de su ejecución. Para tal efecto, se debe usar los formatos incluidos como anexos 1 y 3 de la Directiva N° 012-2017-OSCE/CD.

➤ Acervo Documentario: Comprende la documentación necesaria que permita el compromiso social, para una correcta ejecución de obra.

- Documentos que acrediten la propiedad o disponibilidad del terreno.
- Documentos que acredite la libre disponibilidad de canteras.

Proforma de cotizaciones debidamente firmado y sellado por la empresa distribuidora, de materiales/insumos, alquiler de maquinarias u otros equipos.

➤ Anexos: Panel fotográfico, resaltar, siendo estas fotografías de Estado Actual y Visualizaciones en 3D (Render) de lo que se propone y proyecta, de los aspectos más importantes que el Consultor considere. Sustento de

costos considerados en el expediente técnico, sustentando con las cotizaciones respectivas de fechas del mismo mes que el presupuesto referencial.

- Recomendaciones y conclusiones: El Consultor en la presentación del Informe, contemplara las recomendaciones y conclusiones del servicio, emitiendo una opinión clara del estado actual y recomendará su solución, u otra condición que considere.

CONTENIDO DEL EXPEDIENTE TÉCNICO PARA PRESENTACIÓN

1. **ÍNDICE**
2. **RESUMEN EJECUTIVO**
3. **INFORME DE FACTIBILIDAD**
- 3.1. **REVISIÓN Y ANÁLISIS DE LOS ANTECEDENTES.**
- 3.2. **ESTUDIO DEL PRONÓSTICO DE LA DEMANDA.**
- 3.3. **ESTUDIO DE LA PARTE AERÁUTICA (LADO TIERRA)**
- 3.4. **ESTUDIO DE INSTALACIONES SANITARIAS Y ELECTRICAS.**
- 3.5. **ESTUDIO ELECTROMECÁNICO.**
4. **MEMORIA DESCRIPTIVA Y PARÁMETROS DE DISEÑO**
5. **ESTUDIO TOPOGRÁFICO**
 - 5.1. Memoria descriptiva.
 - 5.2. Registro fotográfico.
6. **ESTUDIO MECÁNICA DE SUELOS**
 - 6.1. Memoria descriptiva.
 - 6.2. Resultado de ensayos.
 - 6.3. Registro fotográfico.
7. **ESTUDIO ESTRUCTURAL**
 - 7.1. Informe de propuesta estructural.
8. **MEMORIA DE CÁLCULO**
 - 8.1. Memoria De Calculo de la edificación
 - 8.2. Memoria De sellado u otros
9. **PLANILLA DE METRADOS**
 - 9.1. Planilla de Metrados
10. **ANÁLISIS.**
 - 10.1. Análisis de Flete Terrestre y Rural.
 - 10.2. Análisis de Movilización y Desmovilización de Equipos.
 - 10.3. Análisis de Gastos Generales.
11. **COSTOS Y PRESUPUESTOS**
 - 11.1. PRESUPUESTO DE OBRA.
 - 11.1.1. Resumen del Presupuesto.
 - 11.1.2. Presupuesto.
 - 11.2. ANÁLISIS DE COSTOS UNITARIOS.
 - 11.3. RELACIÓN DE INSUMOS
 - 11.4. FORMULA POLINÓMICA
12. **ESPECIFICACIONES TÉCNICAS DE OBRA**
13. **PROGRAMACION DE OBRA**
 - 13.1. Cronograma Gantt.
 - 13.2. Cronograma de Valorizaciones de Obra.
 - 13.3. Cronograma de Adquisición de Materiales.
14. **SEGURIDAD EN OBRA Y RIESGOS.**
 - 14.1.- Seguridad en Obra según las normativas vigentes
 - 14.2.- Gestión de Riesgos en la Planificación de la Ejecución de Obras.
15. **PROTOCOLO DE SALUD CONTRA EL COVID 19.**
16. **COTIZACIONES.**
17. **CATÁLOGOS.**
18. **ESTUDIO DE CANTERAS. -**
29. **ESTUDIO DE IMPACTO AMBIENTAL.**

20. PANEL FOTOGRAFICO.

21. PLANOS

21.1. UBICACIÓN Y LOCALIZACIÓN.

21.1.1. Plano de Ubicación y Localización

21.1.2. ESTUDIO TOPOGRÁFICO

21.1.2.1. Plano de ubicación, con esquema de localización.

21.1.2.2. Plano perimétrico, con cuadro de datos técnicos.

21.1.2.3. Planos topográficos del terreno.

21.1.2.4. Plano topográfico de calles circundantes, elementos físicos colindantes de características permanentes (veredas, gradas, rampas, y/o caminos).

21.1.2.5. Planos de los puntos de abastecimiento de servicios básicos.

21.1.3. UBICACIÓN DE SONDAJES Y ENSAYOS DE GEOTECNIA

21.1.3.1. Plano de ubicación y distribución de puntos de investigación. - Calicatas.

21.1.3.2. Plano de perfiles de suelos.

21.1.4. PLANOS GENERALES

21.1.4.1. Planos de levantamiento arquitectónico, planos de estructuras, planos de instalaciones (Sanitarias, Eléctricas, Sistema contra incendio, Data, comunicación y alerta, aire acondicionado).

21.1.4.2. Planos requeridos por INDECI.

21.1.4.3. Planos superpuestos de intervenciones arquitectónicas, estructurales y de instalaciones, de corresponder.

21.1.4.4. Planos de flujos operacionales del SEI.

21.1.4.5. Planos de señalética actual según Manual de Señalética en aeropuertos.

21.1.4.12 Planos de faseo de obra, de ser necesario.

21.1.5. PLANOS DE PLANTA Y PERFIL LONGITUDINALES

21.1.6. PLANOS DE DETALLES

21.1.7. PLANOS DE SECCIONES

22. ANEXOS

22.1. Visualizaciones 3D (Render, Video)

22.2. Visualizaciones 3D (Archivo "nwd.", modelo federado Naviswork versión 2021)

22.3. Visualizaciones 3D (Archivo "rvt." formato REVIT versión 2021 de cada especialidad).

14. PLAZO DE EJECUCIÓN DEL SERVICIO

La prestación del servicio de consultoría es de setenta y cinco (75) días calendario, contados a partir del día siguiente de la firma del contrato.

No se considera el tiempo transcurrido de la documentación sujeta a revisión por parte del Área de Infraestructura y Titulaciones, así como de otros organismos cuya conformidad les sea requerida.

15. ENTREGABLES

15.1. 1er Entregable

- Se presentará la propuesta preliminar que será a nivel de proyecto arquitectónico, el cual deberá contener su propuesta de distribución de ambientes proyectados cumpliendo con la normativa aeroportuaria y/o según la necesidad del aeropuerto, para aprobación del área encargada por parte de la Corporación Peruana de Aeropuertos y Aviación Comercial – CORPAC S.A.

El plazo para presentar el 1er entregable es de 20 días calendario luego de la firma del contrato. Cabe indicar que el tiempo entre la fecha de entrega de la propuesta inicial y el tiempo que demore la aprobación por parte de CORPAC S.A. no se contabilizará

como parte del plazo de ejecución del servicio que no superará los 15 días calendario, tiempo en el cual CORPAC emitirá la aprobación del primer entregable.

15.2. Segundo Entregable

- Propuesta definitiva del proyecto (Expediente técnico), correspondientes al final del plazo.

El segundo entregable (Expediente técnico) será entregado en físico y digital en dos (02) copias debidamente firmado por todos los profesionales que participaron en su elaboración al área encargada por parte de La Corporación Peruana de Aeropuertos y Aviación Comercial – CORPAC S.A.

Se detalla los componentes de los entregables:

CRONOGRAMA DE PAGO	CONTENIDO DEL ENTREGABLE	PLAZO DE ENTREGA
Primer entregable	Propuesta preliminar del proyecto	Dentro de los 20 días calendarios siguientes de la firma del contrato.
Segundo entregable	Expediente Técnico	Dentro de los 55 días calendarios posteriores a la aprobación del primer entregable (Propuesta preliminar del proyecto arquitectónico)

16. CONFORMIDAD:

La conformidad se emite en un plazo máximo de veinte (20) días de producida la recepción, bajo responsabilidad del funcionario que debe emitir la conformidad, conforme a las disposiciones establecidas en el Artículo 168° del Reglamento de la Ley de Contrataciones del Estado. Asimismo, la conformidad será otorgada por el área usuaria, siendo ésta el Área de Infraestructura y Titulaciones, área dependiente de la Gerencia Central de Aeropuertos.

17. FORMA DE PAGO

El pago será único y se efectuará dentro de los quince (15) días calendario siguientes de otorgada la conformidad del servicio, siempre que se verifiquen las condiciones establecidas en el contrato para ello, bajo responsabilidad del funcionario competente, conforme a las disposiciones establecidas en el Artículo 171 del Reglamento de la Ley de Contrataciones del Estado”.

Para efectos del pago de las contraprestaciones ejecutadas por el contratista, la Entidad debe contar con la siguiente documentación:

- Informe del funcionario responsable del ÁREA DE INFRAESTRUCTURA Y TITULACIONES DE LA GERENCIA CENTRAL DE AEROPUERTOS emitiendo la conformidad de la prestación efectuada. - Comprobante de pago.
- Dicha documentación se debe presentar la documentación requerida en en la Mesa de Partes Física de Corpac S.A. sito en Av. Elmer Faucett N° 3400 Aeropuerto Internacional Jorge Chávez – Zona Sur de Corpac s.a. en el horario de 08:00 a 16:00 horas y/o a través de la Mesa de Partes Virtual DICOR, plataforma digital diseñada para la gestionar de manera independiente el trámite de documentos, los requerimientos de contrataciones y el pago a proveedores, vigente a partir del 01.01.2021, dentro del mismo horario.

18. DIRECCIÓN PARA NOTIFICACIONES

El consultor adjudicado, al momento de la suscripción del contrato, deberá acreditar mediante documento simple una dirección domiciliaria en la ciudad de Lima o Callao, a la que La Entidad le hará llegar las comunicaciones de Resolución o notificación relacionadas al Expediente Técnico; igualmente debe acreditar, mediante documento simple una dirección electrónica a la cual se le hará llegar las comunicaciones relacionadas a Adendas, Resoluciones, Observaciones técnicas o Nulidad del Contrato, las cuales tendrán carácter oficial; del mismo modo debe acreditar mediante documento simple el directorio telefónico y correos electrónicos de todos sus especialistas para las coordinaciones relacionadas con la elaboración del proyecto, el mismo que tendrá carácter de declaración jurada.

19. LUGAR DE PRESENTACIÓN DE LOS ENTREGABLES

El Informe único (Expediente técnico) deberá ser entregado impreso por duplicado y en medio digital debidamente firmado por todos los profesionales que participaron en la elaboración del expediente técnico de acuerdo con su especialidad profesional.

El informe debe presentar la documentación requerida en la Mesa de Partes Física de Corpac S.A. sito en Av. Elmer Faucett N° 3400 Aeropuerto Internacional Jorge Chávez – Zona Sur de Corpac s.a. en el horario de 08:00 a 16:00 horas y/o a través de la Mesa de Partes Virtual DICOR, plataforma digital diseñada para la gestionar de manera independiente el trámite de documentos, los requerimientos de contrataciones y el pago a proveedores, vigente a partir del 01.01.2021, dentro del mismo horario.

20. RESPONSABILIDAD – PLAZO DE RESPONSABILIDAD (VICIOS OCULTOS)

El Consultor será legalmente responsable de la calidad ofrecida y por los vicios ocultos por el periodo de cinco (5) años, partir de la conformidad final de sus servicios, dentro de los alcances del rol contractual que ha correspondido desempeñar, de acuerdo a lo establecido en el ARTICULO 40° de la Ley de Contrataciones del Estado.

21. SUBCONTRATACIONES

No se aplicará subcontrataciones en la consultoría.

22. VALOR REFERENCIAL:

Se obtendrá, conforme los siguientes componentes o rubros:

ESTRUCTURA DE COMPONENTES DE CONSULTORIA						
Fecha de Precios:		Plazo de Ejecución en días calendario:				75
I) CONSULTORIA DE OBRA						
1.0 GASTOS GENERALES VARIABLES						
1.1 PERSONAL PROFESIONAL Y TECNICO	N°	Incid %	TIEMPO MESES	HONORARIOS SOLES (S/.)	IMPORTE	S/.
Ing. Civil Titulado, Jefe de Proyecto	1	100%	2.50			0.00
Ing. Civil titulado, Especialista en Suelos y Pavimentos	1	100%	1.00			0.00
Arquitecto Titulado, Especialista en Arquitectura Aeroportuaria	1	100%	1.00			0.00
Ing. Sanitario, Especialista en IISS, Titulado	1	100%	1.00			0.00
Ingeniero Electricista o Ingeniero Mecánico electricista, Especialista en IIEE	1	100%	1.00			0.00
Dibujante técnico	1	100%	1.00			0.00
Administración y personal de Planta	1	50%	2.50			0.00
SUB TOTAL 1.1						0.00
1.2 DESARROLLO Y TECNOLOGÍA	Und		Cant.	Precio S/.	IMPORTE	S/.
Costos por desarrollo, tecnología (Equipamiento: PCs., Servidores, Plotter, Impresoras, fotocopiadoras, equipos de comunicación, etc. considera Mantenimiento (Depreciación) e Incluye Licencias por Software).	estim		1.00			0.00
SUB TOTAL 1.2						0.00

1.3 PROTOCOLOS SANITARIOS					
Costos por protocolo de Salud (COVID-19)	estim	100%	2.50		0.00
SUB TOTAL 1.3					0.00
TOTAL ÍTEM 1.0					0.00
2.0 GASTOS GENERALES FIJOS					
2.1 MATERIAL Y EQUIPO TECNICO					
	Und		Cant.	Precio S/.	IMPORTE S/.
Fotocopias (A4 Y A3) y Anillados	estim		1		0.00
Tintas para Impresora y/o Toner	estim		1		0.00
Útiles de Of. (Papel Bond, Folders, Cds.)	mes		1		0.00
Camara fotografica, filmadora, otros equipos	estim		1		0.00
SUB TOTAL 2.2					0.00
2.2 SERVICIOS					
	Und		Cant.	Precio S/.	IMPORTE S/.
Camioneta 4x4(INCL. Combustible y chofer)	mes		1.00		0.00
Equipo de Topografía (Estación total, nivel, GPS y accesorios)	Glb		1.00		0.00
Estudio de Suelos	Glb		1.00		0.00
Estudio de Canteras	Glb		1.00		0.00
Estudio Ambiental	Glb		1.00		0.00
Ensayos Laboratorio	Glb		1.00		0.00
SUB TOTAL 2.2					0.00
2.3 GASTOS DEL CONCURSO Y CONTRATACIÓN PARA LA CONSULTORIA DE LA OBRA:					
	Und		Cant.	Precio S/.	IMPORTE S/.
Documentos de Presentación (Adquisición de Bases y Gastos Notariales)	estim.		1		0.00
Legales y Notariales de la Organización	estim.		1		0.00
Fianzas: Contratación					
Fianza por Garantía de Fiel Cumplimiento (Vigencia hasta la liquidación)	estim.		1		0.00
Seguros: Contratación					
Poliza de Seguros ESSALUD + Vida para los trabajadores	estim.		1		0.00
Expediente:					
Elaboración de la Propuesta	estim.		1		0.00
SUB TOTAL 2.3					0.00
TOTAL ÍTEM 2.0					0.00
RESUMEN:					
I) COSTO DIRECTO (ITEM 1 + ITEM 2)					
1.0 GASTOS GENERALES VARIABLES					0.00
2.0 GASTOS GENERALES FIJOS					0.00
TOTAL COSTO DIRECTO					0.00
UTILIDAD 10% (de total del Costo Directo)					0.00
SUB TOTAL					0.00
I.G.V. (18%)					0.00
MONTO VALOR REFERENCIAL (PRESUPUESTO BASE)					0.00

23. REQUISITOS DE CALIFICACIÓN

La Entidad verifica la calificación de los postores conforme a los requisitos que se indiquen en los documentos del procedimiento de selección, a fin de determinar que estos cuentan con las capacidades necesarias para ejecutar el contrato. Los requisitos de calificación que pueden adaptarse son los siguientes:

a) Capacidad legal: aquella documentación que acredite la representación y habilitación para llevar a cabo la actividad económica materia de contratación; b) Capacidad técnica y profesional: aquella que acredita el equipamiento, infraestructura y/o soporte, así como la experiencia del personal requerido.

Las calificaciones del personal pueden ser requeridas para consultoría en general; c) Experiencia del postor.



Lo solicitado se sustenta en el artículo 28° del Reglamento de la Ley de Contrataciones de Estado.



Los requisitos de calificación deberán ser indicados en la elaboración de las Bases por parte de Comité de Selección, siendo que en la fecha que se desarrolle las Bases del procedimiento de Selección, deberán regirse a las normativas y directivas que determine el OSCE en ese momento.

Sin perjuicio de lo anterior, se considera lo siguiente:



A	CAPACIDAD LEGAL
	HABILITACIÓN
	<p><u>Requisitos:</u> El postor deberá encontrarse con inscripción vigente en la especialidad de CONSULTORIAS EN OBRAS VIALES, PUERTOS Y AFINES; en categoría "B" o superior.</p> <p><u>Acreditación:</u> Deberá adjuntar la Copia de Constancia de Inscripción en el RNP vigente, para ser participante.</p> <p>Importante</p> <p><i>En el caso de consorcios, todos los integrantes deben acreditar este requisito.</i></p>
B	CAPACIDAD TÉCNICA Y PROFESIONAL
B.1	CALIFICACIONES DEL PERSONAL CLAVE
	FORMACIÓN ACADÉMICA
	<p><u>Requisitos:</u></p> <p>A. JEFE DE PROYECTO ✓ Ingeniero Civil Titulado.</p> <p>B. ESPECIALISTA EN SUELOS Y PAVIMENTOS ✓ Ingeniero civil titulado.</p> <p>C. ESPECIALISTA EN ARQUITECTURA AEROPORTUARIA ✓ Arquitecto Titulado.</p> <p>D. ESPECIALISTA EN INSTALACIONES SANITARIAS ✓ Ingeniero Sanitario o Ingeniero Civil Titulado.</p> <p>E. ESPECIALISTA EN INSTALACIONES ELÉCTRICAS ✓ Ingeniero Electricista o Ingeniero Mecánico electricista</p> <p><u>Acreditación:</u> De conformidad con el numeral 49.3 del artículo 49 y el literal e) del numeral 139.1 del artículo 139 del Reglamento este requisito de calificación se acredita para la suscripción del contrato.</p>
B.2	EXPERIENCIA DEL PERSONAL CLAVE

B	CAPACIDAD TÉCNICA Y PROFESIONAL
B.3	EQUIPAMIENTO ESTRATÉGICO
C	EXPERIENCIA DEL POSTOR EN LA ESPECIALIDAD
	<p><u>Requisitos:</u></p> <p>Requisitos: El postor debe acreditar un monto facturado acumulado equivalente a DOS (2) VECES EL VALOR REFERENCIAL DE LA CONTRATACIÓN, por la contratación de servicios de consultoría de obra iguales o similares al objeto de la convocatoria, durante los diez (10) años anteriores a la fecha de la presentación de ofertas que se computarán desde la fecha de la conformidad o emisión del comprobante de pago, según corresponda.</p> <p>Se consideran servicios de consultoría de obra similares a los siguientes: La elaboración de Estudios definitivos o expedientes técnicos de obras de Construcción y/o reconstrucción y/o remodelación y/o mejoramiento y/o mantenimiento y/o ampliación o la combinación de estos de infraestructura de edificaciones en general.</p> <p><u>Acreditación:</u></p> <p>La experiencia del postor en la especialidad se acreditará con copia simple de (i) contratos u órdenes de servicios y su respectiva conformidad o constancia de prestación; o (ii) comprobantes de pago cuya cancelación se acredite documental y fehacientemente, con voucher de depósito, nota de abono, reporte de estado de cuenta, cualquier otro documento emitido por Entidad del sistema financiero que acredite el abono o mediante cancelación en el mismo comprobante de pago.¹⁵</p> <p>Los postores pueden presentar hasta un máximo de veinte (20) contrataciones para acreditar el requisito de calificación y el factor “Experiencia de Postor en la Especialidad”.</p> <p>En caso los postores presenten varios comprobantes de pago para acreditar una sola contratación, se debe acreditar que corresponden a dicha contratación; de lo contrario, se asumirá que los comprobantes acreditan contrataciones independientes, en cuyo caso solo se considerará, las veinte (20) primeras contrataciones indicadas en el Anexo N° 8 referido a la Experiencia del Postor en la Especialidad.</p> <p>En el caso de servicios de supervisión en ejecución, solo se considera como experiencia la parte del contrato que haya sido ejecutada durante los diez (10) años anteriores a la fecha de presentación de ofertas, debiendo adjuntarse copia de las conformidades correspondientes a tal parte o los respectivos comprobantes de pago cancelados.</p> <p>En los casos que se acredite experiencia adquirida en consorcio, debe presentarse la promesa de consorcio o el contrato de consorcio del cual se desprenda fehacientemente el porcentaje de las obligaciones que se asumió en el contrato presentado; de lo contrario, no se computará la experiencia proveniente de dicho contrato.</p>

¹⁵ Cabe precisar que, de acuerdo con la **Resolución N° 0065-2018-TCE-S1 del Tribunal de Contrataciones del Estado**:

“... el solo sello de cancelado en el comprobante, cuando ha sido colocado por el propio postor, no puede ser considerado como una acreditación que produzca fehaciencia en relación a que se encuentra cancelado. Admitir ello equivaldría a considerar como válida la sola declaración del postor afirmando que el comprobante de pago ha sido cancelado”

(...)

“Situación diferente se suscita ante el sello colocado por el cliente del postor [sea utilizando el término “cancelado” o “pagado”] supuesto en el cual sí se contaría con la declaración de un tercero que brinde certeza, ante la cual debiera reconocerse la validez de la experiencia”.

Asimismo, cuando se presenten contratos derivados de procesos de selección convocados antes del 20.09.2012, la calificación se ceñirá al método descrito en la Directiva "Participación de Proveedores en Consorcio en las Contrataciones del Estado", debiendo presumirse que el porcentaje de las obligaciones equivale al porcentaje de participación de la promesa de consorcio o del contrato de consorcio. En caso que en dichos documentos no se consigne el porcentaje de participación se presumirá que las obligaciones se ejecutaron en partes iguales.

Si el titular de la experiencia no es el postor, consignar si dicha experiencia corresponde a la matriz en caso de que el postor sea sucursal, o fue transmitida por reorganización societaria, debiendo acompañar la documentación sustentatoria correspondiente.

Si el postor acredita experiencia de una persona absorbida como consecuencia de una reorganización societaria, debe presentar adicionalmente el **Anexo N° 9**.

Cuando en los contratos, órdenes de servicio o comprobantes de pago el monto facturado se encuentre expresado en moneda extranjera, debe indicarse el tipo de cambio venta publicado por la Superintendencia de Banca, Seguros y AFP correspondiente a la fecha de suscripción del contrato, de emisión de la orden de servicio o de cancelación del comprobante de pago, según corresponda.

Sin perjuicio de lo anterior, los postores deben llenar y presentar el **Anexo N° 8** referido a la Experiencia del Postor en la Especialidad.

Importante

- *El órgano encargado de las contrataciones o el comité de selección, según corresponda, debe valorar de manera integral los documentos presentados por el postor para acreditar la experiencia. En tal sentido, aun cuando en los documentos presentados la denominación del objeto contractual no coincida literalmente con el previsto en las bases, se deberá validar la experiencia si las actividades que ejecutó el postor corresponden a la experiencia requerida.*
- *En el caso de consorcios, la calificación de la experiencia se realiza conforme a la Directiva "Participación de Proveedores en Consorcio en las Contrataciones del Estado".*

24. RESPONSABILIDADES DEL CONSULTOR

- El CONSULTOR, será responsable de la calidad del servicio ofertado.
- El CONSULTOR, está obligado a absolver las aclaraciones o consultas sobre aspectos no definidos o ambiguos del servicio durante su ejecución.
- El CONSULTOR, será responsable de entregar la información Técnica que presenta, de acuerdo a los presentes términos de referencia dentro del plazo determinado.
- Los trabajos considerados no son limitativos; el CONSULTOR, en cuanto considere necesario podrá ampliarlos o profundizarlos siendo responsable del adecuado planeamiento, programación, ejecución y en general por la calidad técnica de los estudios, previa coordinación y aceptación del Área de Infraestructura y Titulaciones.

25. PROCEDIMIENTOS DE CONTROL

El Consultor mantendrá permanentemente informada al Área de Infraestructura y Titulaciones de CORPAC S.A. ya sea en forma escrita o mediante correo electrónico, de todas las ocurrencias importantes que se susciten en el desarrollo del servicio.

26. CONDICIONES GENERALES FINALES

- Toda la información empleada o preparada durante el desarrollo del servicio de medición, es de carácter reservado y no podrá ser entregado a terceros.

- El consultor, podrá ser llamado en cualquier momento por CORPAC S.A., para informa o asesorar en asuntos que conciernen al expediente técnico.

Importante

- *Si como resultado de una consulta u observación corresponde precisarse o ajustarse el requerimiento, se solicita la autorización del área usuaria y se pone de conocimiento de tal hecho a la dependencia que aprobó el expediente de contratación, de conformidad con el numeral 72.3 del artículo 72 del Reglamento.*
- *El cumplimiento de los Términos de Referencia se realiza mediante la presentación de una declaración jurada. De ser el caso, adicionalmente la Entidad puede solicitar documentación que acredite el cumplimiento del algún componente de estos. Para dicho efecto consignará de manera detallada los documentos que deben presentar los postores en el literal a.5) del numeral 2.2.1.1 de esta sección de las bases.*
- *Los requisitos de calificación determinan si los postores cuentan con las capacidades necesarias para ejecutar el contrato, lo que debe ser acreditado documentalmente, y no mediante declaración jurada.*

**CAPÍTULO IV
 FACTORES DE EVALUACIÓN**

EVALUACIÓN TÉCNICA (Puntaje: 100 Puntos)

FACTORES DE EVALUACIÓN		PUNTAJE / METODOLOGÍA PARA SU ASIGNACIÓN
A.	EXPERIENCIA DEL POSTOR EN LA ESPECIALIDAD	100 puntos
	<p><u>Evaluación:</u></p> <p>El postor debe acreditar un monto facturado acumulado equivalente a TRES (3) VECES EL VALOR REFERENCIAL DE LA CONTRATACIÓN, por la contratación de servicios de consultoría de obra iguales o similares al objeto de la convocatoria, durante los diez (10) años anteriores a la fecha de la presentación de ofertas que se computarán desde la fecha de la conformidad o emisión del comprobante de pago, según corresponda.</p> <p><u>Acreditación:</u></p> <p>La experiencia en la especialidad se acreditará con copia simple de (i) contratos u órdenes de servicios y su respectiva conformidad o constancia de prestación; o (ii) comprobantes de pago cuya cancelación se acredite documental y fehacientemente, con voucher de depósito, nota de abono, reporte de estado de cuenta, cualquier otro documento emitido por Entidad del sistema financiero que acredite el abono o mediante cancelación en el mismo comprobante de pago¹⁶.</p> <p>Las disposiciones sobre el requisito de calificación "Experiencia del postor en la especialidad" previstas en el literal C del numeral 3.2 del Capítulo III de la presente sección de las bases resultan aplicables para el presente factor.</p>	<p>M = Monto facturado acumulado por el postor por la prestación de servicios de consultoría en la especialidad</p> <p>M >= 2.9 veces el valor referencial: 100 puntos</p> <p>M >= 2.5 veces el valor referencial y < 2.9 veces el valor referencial: 80 puntos</p> <p>M > valor referencial y < 2.5 veces el valor referencial: 70 puntos</p>
PUNTAJE TOTAL		100 puntos¹⁷

¹⁶ Cabe precisar que, de acuerdo con la **Resolución N° 0065-2018-TCE-S1 del Tribunal de Contrataciones del Estado:**

"... el solo sello de cancelado en el comprobante, cuando ha sido colocado por el propio postor, no puede ser considerado como una acreditación que produzca fehaciencia en relación a que se encuentra cancelado. Admitir ello equivaldría a considerar como válida la sola declaración del postor afirmando que el comprobante de pago ha sido cancelado"

(...)

"Situación diferente se suscita ante el sello colocado por el cliente del postor [sea utilizando el término "cancelado" o "pagado"] supuesto en el cual sí se contaría con la declaración de un tercero que brinde certeza, ante la cual debiera reconocerse la validez de la experiencia".

¹⁷ Es la suma de los puntajes de todos los factores de evaluación, incluyendo los opcionales.

EVALUACIÓN ECONÓMICA (Puntaje: 100 Puntos)

FACTOR DE EVALUACIÓN	PUNTAJE / METODOLOGÍA PARA SU ASIGNACIÓN
A. PRECIO	
<p><u>Evaluación:</u> Se evaluará considerando la oferta económica del postor.</p> <p><u>Acreditación:</u> Se acreditará mediante el registro del monto de la oferta en el SEACE o documento que contiene la oferta económica (Anexo N° 6), según corresponda.</p>	<p>La evaluación consistirá en asignar un puntaje de cien (100) puntos a la oferta de precio más bajo y otorga a las demás ofertas puntajes inversamente proporcionales a sus respectivos precios, según la siguiente fórmula:</p> $P_i = \frac{O_m \times PMP}{O_i}$ <p>Donde: I = Oferta Pi = Puntaje de la oferta a evaluar Oi = Precio i Om = Precio de la oferta más baja PMP = Puntaje máximo del precio</p>
PUNTAJE TOTAL	100 puntos

CAPÍTULO V PROFORMA DEL CONTRATO

Importante

Dependiendo del objeto del contrato, de resultar indispensable, puede incluirse cláusulas adicionales o la adecuación de las propuestas en el presente documento, las que en ningún caso pueden contemplar disposiciones contrarias a la normativa vigente ni a lo señalado en este capítulo.

Conste por el presente documento, la contratación del servicio de consultoría de obra [CONSIGNAR LA DENOMINACIÓN DE LA CONVOCATORIA], que celebra de una parte [CONSIGNAR EL NOMBRE DE LA ENTIDAD], en adelante LA ENTIDAD, con RUC N° [.....], con domicilio legal en [.....], representada por [.....], identificado con DNI N° [.....], y de otra parte [.....], con RUC N° [.....], con domicilio legal en [.....], inscrita en la Ficha N° [.....] Asiento N° [.....] del Registro de Personas Jurídicas de la ciudad de [.....], debidamente representado por su Representante Legal, [.....], con DNI N° [.....], según poder inscrito en la Ficha N° [.....], Asiento N° [.....] del Registro de Personas Jurídicas de la ciudad de [.....], a quien en adelante se le denominará EL CONTRATISTA en los términos y condiciones siguientes:

CLÁUSULA PRIMERA: ANTECEDENTES

Con fecha [.....], el órgano encargado de las contrataciones o el comité de selección, según corresponda, adjudicó la buena pro de la **ADJUDICACIÓN SIMPLIFICADA N° [CONSIGNAR NOMENCLATURA DEL PROCEDIMIENTO DE SELECCIÓN]** para la contratación de [CONSIGNAR LA DENOMINACIÓN DE LA CONVOCATORIA], a [INDICAR NOMBRE DEL GANADOR DE LA BUENA PRO], cuyos detalles e importe constan en los documentos integrantes del presente contrato.

CLÁUSULA SEGUNDA: OBJETO

El presente contrato tiene por objeto [CONSIGNAR EL OBJETO DE LA CONTRATACIÓN].

CLÁUSULA TERCERA: MONTO CONTRACTUAL

El monto total del presente contrato asciende a [CONSIGNAR MONEDA Y MONTO], que incluye todos los impuestos de Ley.

Este monto comprende el costo del servicio de consultoría de obra, todos los tributos, seguros, transporte, inspecciones, pruebas y, de ser el caso, los costos laborales conforme a la legislación vigente, así como cualquier otro concepto que pueda tener incidencia sobre la ejecución del servicio de consultoría de obra materia del presente contrato.

CLÁUSULA CUARTA: DEL PAGO¹⁸

LA ENTIDAD se obliga a pagar la contraprestación a EL CONTRATISTA en [INDICAR MONEDA], en [INDICAR SI SE TRATA DE PAGO ÚNICO, PAGOS PARCIALES O PAGOS PERIÓDICOS O SEGÚN TARIFA EN EL CASO DE PROCEDIMIENTOS DE SUPERVISIÓN DE LA ELABORACIÓN DE EXPEDIENTES TÉCNICOS Y SUPERVISIÓN DE OBRAS CONVOCADOS BAJO EL SISTEMA DE CONTRATACIÓN DE TARIFAS], luego de la recepción formal y completa de la documentación correspondiente, según lo establecido en el artículo 171 del Reglamento de la Ley de Contrataciones del Estado.

Para tal efecto, el responsable de otorgar la conformidad de la prestación deberá hacerlo en un plazo que no excederá de los quince (20) días, bajo responsabilidad de dicho funcionario.

LA ENTIDAD debe efectuar el pago dentro de los diez (15) días calendario siguientes de otorgada la conformidad de los servicios, siempre que se verifiquen las condiciones establecidas en el

¹⁸ En cada caso concreto, dependiendo de la naturaleza del contrato, podrá adicionarse la información que resulte pertinente a efectos de generar el pago.

contrato para ello, bajo responsabilidad del funcionario competente.

En caso de retraso en el pago por parte de LA ENTIDAD, salvo que se deba a caso fortuito o fuerza mayor, EL CONTRATISTA tendrá derecho al pago de intereses legales conforme a lo establecido en el artículo 39 de la Ley de Contrataciones del Estado y en el artículo 171 de su Reglamento, los que se computan desde la oportunidad en que el pago debió efectuarse.

CLÁUSULA QUINTA: DEL PLAZO DE LA EJECUCIÓN DE LA PRESTACIÓN

El plazo de ejecución del presente contrato es de [.....], el mismo que se computa desde [CONSIGNAR SI ES DEL DÍA SIGUIENTE DEL PERFECCIONAMIENTO DEL CONTRATO, DESDE LA FECHA QUE SE ESTABLEZCA EN EL CONTRATO O DESDE LA FECHA EN QUE SE CUMPLAN LAS CONDICIONES PREVISTAS EN EL CONTRATO PARA EL INICIO DE LA EJECUCIÓN, DEBIENDO INDICAR LAS MISMAS EN ESTE ULTIMO CASO].

Importante para la Entidad

De preverse en los Términos de Referencia la ejecución de actividades de instalación, implementación u otros que deban realizarse de manera previa al inicio del plazo de ejecución, se debe consignar lo siguiente:

“El plazo para la [CONSIGNAR LAS ACTIVIDADES PREVIAS PREVISTAS EN LOS TÉRMINOS DE REFERENCIA] es de [.....], el mismo que se computa desde [INDICAR CONDICIÓN CON LA QUE DICHAS ACTIVIDADES SE INICIAN].”

Incorporar a las bases o eliminar, según corresponda.

Importante para la Entidad

En el caso de contratación de prestaciones accesorias, se puede incluir la siguiente cláusula:

CLÁUSULA ...: PRESTACIONES ACCESORIAS¹⁹

“Las prestaciones accesorias tienen por objeto [CONSIGNAR EL OBJETO DE LAS PRESTACIONES ACCESORIAS].

El monto de las prestaciones accesorias asciende a [CONSIGNAR MONEDA Y MONTO], que incluye todos los impuestos de Ley.

El plazo de ejecución de las prestaciones accesorias es de [.....], el mismo que se computa desde [CONSIGNAR SI ES DEL DÍA SIGUIENTE DEL CUMPLIMIENTO DE LAS PRESTACIONES PRINCIPALES, DESDE LA FECHA QUE SE ESTABLEZCA EN EL CONTRATO O DESDE LA FECHA EN QUE SE CUMPLAN LAS CONDICIONES PREVISTAS EN EL CONTRATO PARA EL INICIO DE LA EJECUCIÓN DE LAS PRESTACIONES ACCESORIAS, DEBIENDO INDICAR LAS MISMAS EN ESTE ULTIMO CASO].

[DE SER EL CASO, INCLUIR OTROS ASPECTOS RELACIONADOS A LA EJECUCIÓN DE LAS PRESTACIONES ACCESORIAS].”

Incorporar a las bases o eliminar, según corresponda

CLÁUSULA SEXTA: PARTES INTEGRANTES DEL CONTRATO

El presente contrato está conformado por las bases integradas, la oferta ganadora²⁰, así como los documentos derivados del procedimiento de selección que establezcan obligaciones para las partes.

CLÁUSULA SÉTIMA: GARANTÍAS

EL CONTRATISTA entregó al perfeccionamiento del contrato la respectiva garantía incondicional,

¹⁹ De conformidad con la Directiva sobre prestaciones accesorias, los contratos relativos al cumplimiento de la(s) prestación(es) principal(es) y de la(s) prestación(es) accesoria(s), pueden estar contenidos en uno o dos documentos. En el supuesto que ambas prestaciones estén contenidas en un mismo documento, estas deben estar claramente diferenciadas, debiendo indicarse entre otros aspectos, el precio y plazo de cada prestación.

²⁰ La oferta ganadora comprende a la oferta técnica y oferta económica del postor ganador de la buena pro.

solidaria, irrevocable, y de realización automática en el país al solo requerimiento, a favor de LA ENTIDAD, por los conceptos, montos y vigencias siguientes:

- De fiel cumplimiento del contrato: [CONSIGNAR EL MONTO], a través de la [INDICAR EL TIPO DE GARANTÍA PRESENTADA] N° [INDICAR NÚMERO DEL DOCUMENTO] emitida por [SEÑALAR EMPRESA QUE LA EMITE]. Monto que es equivalente al diez por ciento (10%) del monto del contrato original, la misma que debe mantenerse vigente hasta el consentimiento de la liquidación final.

Importante

Al amparo de lo dispuesto en el numeral 149.4 del artículo 149 del Reglamento de la Ley de Contrataciones del Estado, en los contratos de consultoría de obra, si el postor ganador de la buena pro solicita la retención del diez por ciento (10%) del monto del contrato original como garantía de fiel cumplimiento de contrato, debe consignarse lo siguiente:

"De fiel cumplimiento del contrato: [CONSIGNAR EL MONTO], a través de la retención que debe efectuar LA ENTIDAD, durante la primera mitad del número total de pagos a realizarse, de forma prorrateada, con cargo a ser devuelto a la finalización del mismo."

En el caso que corresponda, consignar lo siguiente:

- Garantía fiel cumplimiento por prestaciones accesorias: [CONSIGNAR EL MONTO], a través de la [INDICAR EL TIPO DE GARANTÍA PRESENTADA] N° [INDICAR NÚMERO DEL DOCUMENTO] emitida por [SEÑALAR EMPRESA QUE LA EMITE], la misma que debe mantenerse vigente hasta el cumplimiento total de las obligaciones garantizadas.

CLÁUSULA OCTAVA: EJECUCIÓN DE GARANTÍAS POR FALTA DE RENOVACIÓN

LA ENTIDAD puede solicitar la ejecución de las garantías cuando EL CONTRATISTA no las hubiere renovado antes de la fecha de su vencimiento, conforme a lo dispuesto en el literal a) del numeral 155.1 del artículo 155 del Reglamento de la Ley de Contrataciones del Estado.

Importante para la Entidad

Sólo en el caso que la Entidad hubiese previsto otorgar adelanto, se debe incluir la siguiente cláusula:

CLÁUSULA NOVENA: ADELANTO DIRECTO

"LA ENTIDAD otorgará [CONSIGNAR NÚMERO DE ADELANTOS A OTORGARSE] adelantos directos por el [CONSIGNAR PORCENTAJE QUE NO DEBE EXCEDER DEL 30% DEL MONTO DEL CONTRATO ORIGINAL] del monto del contrato original.

EL CONTRATISTA debe solicitar los adelantos dentro de [CONSIGNAR EL PLAZO Y OPORTUNIDAD PARA LA SOLICITUD], adjuntando a su solicitud la garantía por adelantos mediante [INDICAR TIPO DE GARANTÍA, CARTA FIANZA Y/O PÓLIZA DE CAUCIÓN] acompañada del comprobante de pago correspondiente. Vencido dicho plazo no procederá la solicitud.

LA ENTIDAD debe entregar el monto solicitado dentro de [CONSIGNAR EL PLAZO] siguientes a la presentación de la solicitud del contratista."

Incorporar a las bases o eliminar, según corresponda.

CLÁUSULA DÉCIMA: CONFORMIDAD DE LA PRESTACIÓN DEL SERVICIO

La conformidad de la prestación del servicio se regula por lo dispuesto en el artículo 168 del Reglamento de la Ley de Contrataciones del Estado. La conformidad será otorgada por [CONSIGNAR EL ÁREA O UNIDAD ORGÁNICA QUE OTORGARÁ LA CONFORMIDAD].

De existir observaciones, LA ENTIDAD las comunica al CONTRATISTA, indicando claramente el sentido de estas, otorgándole un plazo para subsanar no menor de cinco (5) ni mayor de quince (20) días. Si pese al plazo otorgado, EL CONTRATISTA no cumpliera a cabalidad con la subsanación, LA ENTIDAD puede otorgar al CONTRATISTA periodos adicionales para las

correcciones pertinentes. En este supuesto corresponde aplicar la penalidad por mora desde el vencimiento del plazo para subsanar.

Este procedimiento no resulta aplicable cuando la consultoría manifiestamente no cumpla con las características y condiciones ofrecidas, en cuyo caso LA ENTIDAD no otorga la conformidad, debiendo considerarse como no ejecutada la prestación, aplicándose la penalidad que corresponda por cada día de atraso.

CLÁUSULA UNDÉCIMA: DECLARACIÓN JURADA DEL CONTRATISTA

EL CONTRATISTA declara bajo juramento que se compromete a cumplir las obligaciones derivadas del presente contrato, bajo sanción de quedar inhabilitado para contratar con el Estado en caso de incumplimiento.

CLÁUSULA DUODÉCIMA: RESPONSABILIDAD POR VICIOS OCULTOS

La conformidad del servicio por parte de LA ENTIDAD no enerva su derecho a reclamar posteriormente por defectos o vicios ocultos, conforme a lo dispuesto por los artículos 40 de la Ley de Contrataciones del Estado y 173 de su Reglamento.

El plazo máximo de responsabilidad del contratista es de [CONSIGNAR TIEMPO EN AÑOS, SEGÚN CORRESPONDA] año(s) contado a partir de la conformidad otorgada por LA ENTIDAD.

Importante para la Entidad

En los contratos de consultoría de obras para elaborar los expedientes técnicos de obra, se debe reemplazar el último párrafo de esta cláusula por el siguiente:

“El plazo máximo de responsabilidad del contratista por errores o deficiencias o por vicios ocultos puede ser reclamada por la Entidad por [CONSIGNAR TIEMPO EN AÑOS, NO MENOR DE TRES (3) AÑOS] años después de la conformidad de obra otorgada por LA ENTIDAD”.

En los contratos de consultoría de obras para la supervisión de obra, se debe reemplazar el último párrafo de esta cláusula por el siguiente:

“El plazo máximo de responsabilidad del contratista puede ser reclamada por la Entidad por [CONSIGNAR TIEMPO EN AÑOS, NO MENOR DE SIETE (7) AÑOS] años después de la conformidad de obra otorgada por LA ENTIDAD”.

Incorporar a las bases de consultoría de obras para la elaboración de expedientes técnicos o eliminar, según corresponda.

CLÁUSULA DÉCIMA TERCERA: PENALIDADES

Si EL CONTRATISTA incurre en retraso injustificado en la ejecución de las prestaciones objeto del contrato, LA ENTIDAD le aplica automáticamente una penalidad por mora por cada día de atraso, de acuerdo a la siguiente fórmula:

$$\text{Penalidad Diaria} = \frac{0.10 \times \text{monto vigente}}{F \times \text{plazo vigente en días}}$$

Donde:

F = 0.25 para plazos mayores a sesenta (60) días o;

F = 0.40 para plazos menores o iguales a sesenta (60) días.

El retraso se justifica a través de la solicitud de ampliación de plazo debidamente aprobado. Adicionalmente, se considera justificado el retraso y en consecuencia no se aplica penalidad, cuando EL CONTRATISTA acredite, de modo objetivamente sustentado, que el mayor tiempo transcurrido no le resulta imputable. En este último caso la calificación del retraso como justificado por parte de LA ENTIDAD no da lugar al pago de gastos generales ni costos directos de ningún tipo, conforme el numeral 162.5 del artículo 162 del Reglamento de la Ley de Contrataciones del Estado.

Adicionalmente a la penalidad por mora se aplicará la siguiente penalidad:

Otras penalidades			
N°	Supuestos de aplicación de penalidad	Forma de cálculo	Procedimiento
1	Quando el personal clave permanece menos de sesenta (60) días calendario o del íntegro del plazo de ejecución de la prestación, si este es menor a los sesenta (60) días calendario, de conformidad con las disposiciones establecidas en el numeral 190.2 del artículo 190 del Reglamento.	0.75 UIT por cada día de ausencia del personal en el plazo previsto	Según informe del jefe del Área de Infraestructura y Titulaciones.
2	En caso culmine la relación contractual entre el contratista y el personal ofertado y la Entidad no haya aprobado la sustitución del personal por no cumplir con la experiencia y calificaciones requeridas	0.75 UIT por cada día de ausencia del personal.	Según informe del jefe del Área de Infraestructura y Titulaciones.
3	Quando el Consultor de manera injustificada no asista con su plantel técnico a reuniones convocados por la entidad; la multa será por inasistencia de cada especialista del plantel técnico.	0.50 UIT por cada día de ausencia del personal.	Según informe del jefe del Área de Infraestructura y Titulaciones
4	(...)		

Importante

De haberse previsto establecer penalidades distintas a la penalidad por mora, incluir dichas penalidades, los supuestos de aplicación de penalidad, la forma de cálculo de la penalidad para cada supuesto y el procedimiento mediante el cual se verifica el supuesto a penalizar, conforme el artículo 163 del Reglamento de la Ley de Contrataciones del Estado.

Estas penalidades se deducen de los pagos a cuenta o del pago final, según corresponda; o si fuera necesario, se cobra del monto resultante de la ejecución de la garantía de fiel cumplimiento.

Estos dos (2) tipos de penalidades pueden alcanzar cada una un monto máximo equivalente al diez por ciento (10%) del monto del contrato vigente, o de ser el caso, del ítem que debió ejecutarse.

Quando se llegue a cubrir el monto máximo de la penalidad por mora o el monto máximo para otras penalidades, de ser el caso, LA ENTIDAD puede resolver el contrato por incumplimiento.

CLÁUSULA DÉCIMA CUARTA: RESOLUCIÓN DEL CONTRATO

Cualquiera de las partes puede resolver el contrato, de conformidad con el numeral 32.3 del artículo 32 y artículo 36 de la Ley de Contrataciones del Estado, y el artículo 164 de su Reglamento. De darse el caso, LA ENTIDAD procederá de acuerdo a lo establecido en el artículo 165 del Reglamento de la Ley de Contrataciones del Estado.

CLÁUSULA DÉCIMA QUINTA: RESPONSABILIDAD DE LAS PARTES

Quando se resuelva el contrato por causas imputables a algunas de las partes, se debe resarcir los daños y perjuicios ocasionados, a través de la indemnización correspondiente. Ello no obsta la aplicación de las sanciones administrativas, penales y pecuniarias a que dicho incumplimiento diere lugar, en el caso que éstas correspondan.

Lo señalado precedentemente no exime a ninguna de las partes del cumplimiento de las demás obligaciones previstas en el presente contrato.

CLÁUSULA DÉCIMA SEXTA: ANTICORRUPCIÓN

EL CONTRATISTA declara y garantiza no haber, directa o indirectamente, o tratándose de una persona jurídica a través de sus socios, integrantes de los órganos de administración, apoderados, representantes legales, funcionarios, asesores o personas vinculadas a las que se refiere el artículo 7 del Reglamento de la Ley de Contrataciones del Estado, ofrecido, negociado o efectuado, cualquier pago o, en general, cualquier beneficio o incentivo ilegal en relación al contrato.

Asimismo, el CONTRATISTA se obliga a conducirse en todo momento, durante la ejecución del contrato, con honestidad, probidad, veracidad e integridad y de no cometer actos ilegales o de corrupción, directa o indirectamente o a través de sus socios, accionistas, participacionistas, integrantes de los órganos de administración, apoderados, representantes legales, funcionarios, asesores y personas vinculadas a las que se refiere el artículo 7 del Reglamento de la Ley de Contrataciones del Estado.

Además, EL CONTRATISTA se compromete a i) comunicar a las autoridades competentes, de manera directa y oportuna, cualquier acto o conducta ilícita o corrupta de la que tuviera conocimiento; y ii) adoptar medidas técnicas, organizativas y/o de personal apropiadas para evitar los referidos actos o prácticas.

CLÁUSULA DÉCIMA SÉTIMA: MARCO LEGAL DEL CONTRATO

Sólo en lo no previsto en este contrato, en la Ley de Contrataciones del Estado y su Reglamento, en las directivas que emita el OSCE y demás normativa especial que resulte aplicable, serán de aplicación supletoria las disposiciones pertinentes del Código Civil vigente, cuando corresponda, y demás normas de derecho privado.

CLÁUSULA DÉCIMA OCTAVA: SOLUCIÓN DE CONTROVERSIAS²¹

Las controversias que surjan entre las partes durante la ejecución del contrato se resuelven mediante conciliación o arbitraje, según el acuerdo de las partes.

Cualquiera de las partes tiene derecho a iniciar el arbitraje a fin de resolver dichas controversias dentro del plazo de caducidad previsto en la Ley de Contrataciones del Estado y su Reglamento.

Facultativamente, cualquiera de las partes tiene el derecho a solicitar una conciliación dentro del plazo de caducidad correspondiente, según lo señalado en el artículo 224 del Reglamento de la Ley de Contrataciones del Estado, sin perjuicio de recurrir al arbitraje, en caso no se llegue a un acuerdo entre ambas partes o se llegue a un acuerdo parcial. Las controversias sobre nulidad del contrato solo pueden ser sometidas a arbitraje.

El Laudo arbitral emitido es inapelable, definitivo y obligatorio para las partes desde el momento de su notificación, según lo previsto en el numeral 45.21 del artículo 45 de la Ley de Contrataciones del Estado.

CLÁUSULA DÉCIMA NOVENA: FACULTAD DE ELEVAR A ESCRITURA PÚBLICA

Cualquiera de las partes puede elevar el presente contrato a Escritura Pública corriendo con todos los gastos que demande esta formalidad.

CLÁUSULA VIGÉSIMA: DOMICILIO PARA EFECTOS DE LA EJECUCIÓN CONTRACTUAL

Las partes declaran el siguiente domicilio para efecto de las notificaciones que se realicen durante la ejecución del presente contrato:

DOMICILIO DE LA ENTIDAD: [.....]

DOMICILIO DEL CONTRATISTA: [CONSIGNAR EL DOMICILIO SEÑALADO POR EL POSTOR GANADOR DE LA BUENA PRO AL PRESENTAR LOS REQUISITOS PARA EL PERFECCIONAMIENTO DEL CONTRATO]

La variación del domicilio aquí declarado de alguna de las partes debe ser comunicada a la otra

²¹ De acuerdo con el numeral 225.3 del artículo 225 del Reglamento, las partes pueden recurrir al arbitraje ad hoc cuando las controversias deriven de procedimientos de selección cuyo valor referencial sea menor o igual a cinco millones con 00/100 soles (S/ 5 000 000,00).

parte, formalmente y por escrito, con una anticipación no menor de quince (15) días calendario.

De acuerdo con las bases integradas, la oferta y las disposiciones del presente contrato, las partes lo firman por duplicado en señal de conformidad en la ciudad de [.....] al [CONSIGNAR FECHA].

“LA ENTIDAD”

“EL CONTRATISTA”



**CAPÍTULO VI
 CONSTANCIA DE PRESTACIÓN DE CONSULTORÍA DE OBRA**

De conformidad con el artículo 169 del Reglamento, se deja expresa constancia de la culminación de la prestación derivada del contrato mencionado en el numeral 3 del presente documento.

1 DATOS DEL DOCUMENTO	Número del documento	
	Fecha de emisión del documento	

2 DATOS DEL CONTRATISTA	Nombre, denominación o razón social			
	RUC			
	EN CASO EL CONTRATISTA SEA UN CONSORCIO, ADEMÁS SE DEBERÁ REGISTRAR LA SIGUIENTE INFORMACIÓN:			
	Nombre o razón social del integrante del consorcio	RUC	%	Descripción de las obligaciones

3 DATOS DEL CONTRATO	Número del contrato				
	Tipo y número del procedimiento de selección				
	Objeto del contrato	Elaboración de Expediente Técnico	Supervisión de la elaboración del Expediente Técnico	Supervisión de Obra	
	Descripción del objeto del contrato				
	Fecha de suscripción del contrato				
	Monto total ejecutado del contrato				
	Plazo de ejecución contractual	Plazo original			días calendario
		Ampliación(es) de plazo			días calendario
		Total plazo			días calendario
		Fecha de inicio de la consultoría de obra			
Fecha final de la consultoría de obra					

En caso de elaboración de Expediente Técnico

4 DATOS DEL EXPEDIENTE TÉCNICO	Denominación del proyecto	
	Ubicación del proyecto	
	Monto del presupuesto	

En caso de Supervisión de Obras

5 DATOS DE LA OBRA	Denominación de la obra	
	Ubicación de la obra	
	Número de adicionales de obra	
	Monto total de los adicionales	
	Número de deductivos	
	Monto total de los deductivos	
	Monto total de la obra	

6 APLICACIÓN DE PENALIDADES	Monto de las penalidades por mora	
	Monto de otras penalidades	
	Monto total de las penalidades aplicadas	

7 DATOS DE LA ENTIDAD	Nombre de la Entidad	
	RUC de la Entidad	
	Nombres y apellidos del funcionario que emite la constancia	
	Cargo que ocupa en la Entidad	
	Teléfono de contacto	

8	NOMBRE, FIRMA Y SELLO DEL FUNCIONARIO COMPETENTE
----------	---





ANEXOS



ANEXO N° 1

DECLARACIÓN JURADA DE DATOS DEL POSTOR

Señores
COMITÉ DE SELECCIÓN
ADJUDICACIÓN SIMPLIFICADA N° 004.2021.CORPAC S.A.
Presente.-

El que se suscribe, [.....], postor y/o Representante Legal de [CONSIGNAR EN CASO DE SER PERSONA JURÍDICA], identificado con [CONSIGNAR TIPO DE DOCUMENTO DE IDENTIDAD] N° [CONSIGNAR NÚMERO DE DOCUMENTO DE IDENTIDAD], con poder inscrito en la localidad de [CONSIGNAR EN CASO DE SER PERSONA JURÍDICA] en la Ficha N° [CONSIGNAR EN CASO DE SER PERSONA JURÍDICA] Asiento N° [CONSIGNAR EN CASO DE SER PERSONA JURÍDICA], **DECLARO BAJO JURAMENTO** que la siguiente información se sujeta a la verdad:

Nombre, Denominación o Razón Social :			
Domicilio Legal :			
RUC :	Teléfono(s) :		
MYPE ²²		Sí	No
Correo electrónico :			

Autorización de notificación por correo electrónico:

... [CONSIGNAR SÍ O NO] autorizo que se notifiquen al correo electrónico indicado las siguientes actuaciones:

1. Solicitud de subsanación de los requisitos para perfeccionar el contrato.
2. Solicitud al postor que ocupó el segundo lugar en el orden de prelación para presentar los documentos para perfeccionar el contrato.
3. Respuesta a la solicitud de acceso al expediente de contratación.

Asimismo, me comprometo a remitir la confirmación de recepción, en el plazo máximo de dos (2) días hábiles de recibida la comunicación.

[CONSIGNAR CIUDAD Y FECHA]

.....
Firma, Nombres y Apellidos del postor o Representante legal, según corresponda

Importante

La notificación dirigida a la dirección de correo electrónico consignada se entenderá válidamente efectuada cuando la Entidad reciba acuse de recepción.

²² Esta información será verificada por la Entidad en la página web del Ministerio de Trabajo y Promoción del Empleo en la sección consulta de empresas acreditadas en el REMYPE en el link <http://www2.trabajo.gob.pe/servicios-en-linea-2-2/> y se tendrá en consideración, en caso el postor ganador de la buena pro solicite la retención del diez por ciento (10%) del monto del contrato original, en calidad de garantía de fiel cumplimiento, según lo señalado en el artículo 149 del Reglamento. Asimismo, dicha información se tendrá en cuenta en caso de empate, conforme a lo previsto en el artículo 91 del Reglamento.

Importante

Cuando se trate de consorcios, la declaración jurada es la siguiente:

ANEXO N° 1

DECLARACIÓN JURADA DE DATOS DEL POSTOR

Señores
COMITÉ DE SELECCIÓN
ADJUDICACIÓN SIMPLIFICADA N° 004.2021.CORPAC S.A.
Presente.-

El que se suscribe, [...], representante común del consorcio [CONSIGNAR EL NOMBRE DEL CONSORCIO], identificado con [CONSIGNAR TIPO DE DOCUMENTO DE IDENTIDAD] N° [CONSIGNAR NÚMERO DE DOCUMENTO DE IDENTIDAD], **DECLARO BAJO JURAMENTO** que la siguiente información se sujeta a la verdad:

Datos del consorciado 1				
Nombre, Denominación o Razón Social :				
Domicilio Legal :				
RUC :		Teléfono(s) :		
MYPE ²³		Sí	No	
Correo electrónico :				

Datos del consorciado 2				
Nombre, Denominación o Razón Social :				
Domicilio Legal :				
RUC :		Teléfono(s) :		
MYPE ²⁴		Sí	No	
Correo electrónico :				

Datos del consorciado ...				
Nombre, Denominación o Razón Social :				
Domicilio Legal :				
RUC :		Teléfono(s) :		
MYPE ²⁵		Sí	No	
Correo electrónico :				

Autorización de notificación por correo electrónico:

Correo electrónico del consorcio:

... [CONSIGNAR SÍ O NO] autorizo que se notifiquen al correo electrónico indicado las siguientes

²³ Esta información será verificada por la Entidad en la página web del Ministerio de Trabajo y Promoción del Empleo en la sección consulta de empresas acreditadas en el REMYPE en el link <http://www2.trabajo.gob.pe/servicios-en-linea-2-2/> y se tendrá en consideración, en caso el consorcio ganador de la buena pro solicite la retención del diez por ciento (10%) del monto del contrato original, en calidad de garantía de fiel cumplimiento, según lo señalado en el artículo 149 del Reglamento. Asimismo, dicha información se tendrá en cuenta en caso de empate, conforme a lo previsto en el artículo 91 del Reglamento. Para dichos efectos, todos los integrantes del consorcio deben acreditar la condición de micro o pequeña empresa.

²⁴ Ibidem.

²⁵ Ibidem.

actuaciones:

1. Solicitud de subsanación de los requisitos para perfeccionar el contrato.
2. Solicitud al postor que ocupó el segundo lugar en el orden de prelación para presentar los documentos para perfeccionar el contrato.
3. Respuesta a la solicitud de acceso al expediente de contratación.

Asimismo, me comprometo a remitir la confirmación de recepción, en el plazo máximo de dos (2) días hábiles de recibida la comunicación.

[CONSIGNAR CIUDAD Y FECHA]

.....
**Firma, Nombres y Apellidos del representante
común del consorcio**

Importante

La notificación dirigida a la dirección de correo electrónico consignada se entenderá válidamente efectuada cuando la Entidad reciba acuse de recepción.



ANEXO N° 2

DECLARACIÓN JURADA (ART. 52 DEL REGLAMENTO DE LA LEY DE CONTRATACIONES DEL ESTADO)

Señores
COMITÉ DE SELECCIÓN
ADJUDICACIÓN SIMPLIFICADA N° 004.2021.CORPAC S.A.
Presente.-

Mediante el presente el suscrito, postor y/o Representante Legal de [CONSIGNAR EN CASO DE SER PERSONA JURÍDICA], declaro bajo juramento:

- i. No haber incurrido y me obligo a no incurrir en actos de corrupción, así como a respetar el principio de integridad.
- ii. No tener impedimento para postular en el procedimiento de selección ni para contratar con el Estado, conforme al artículo 11 de la Ley de Contrataciones del Estado.
- iii. Que mi información (en caso que el postor sea persona natural) o la información de la persona jurídica que represento, registrada en el RNP se encuentra actualizada.
- iv. Conocer las sanciones contenidas en la Ley de Contrataciones del Estado y su Reglamento, así como las disposiciones aplicables del TUO de la Ley N° 27444, Ley del Procedimiento Administrativo General.
- v. Participar en el presente proceso de contratación en forma independiente sin mediar consulta, comunicación, acuerdo, arreglo o convenio con ningún proveedor; y, conocer las disposiciones del Decreto Legislativo N° 1034, Decreto Legislativo que aprueba la Ley de Represión de Conductas Anticompetitivas.
- vi. Conocer, aceptar y someterme a las bases, condiciones y reglas del procedimiento de selección.
- vii. Ser responsable de la veracidad de los documentos e información que presento en el presente procedimiento de selección.
- viii. Comprometerme a mantener la oferta presentada durante el procedimiento de selección y a perfeccionar el contrato, en caso de resultar favorecido con la buena pro.

[CONSIGNAR CIUDAD Y FECHA]

.....
**Firma, Nombres y Apellidos del postor o
Representante legal, según corresponda**

Importante

En el caso de consorcios, cada integrante debe presentar esta declaración jurada, salvo que sea presentada por el representante común del consorcio.

ANEXO N° 3

DECLARACIÓN JURADA DE CUMPLIMIENTO DE LOS TÉRMINOS DE REFERENCIA

Señores
COMITÉ DE SELECCIÓN
ADJUDICACIÓN SIMPLIFICADA N° 004.2021.CORPAC S.A.
Presente.-

Es grato dirigirme a usted, para hacer de su conocimiento que luego de haber examinado las bases y demás documentos del procedimiento de la referencia y, conociendo todos los alcances y las condiciones detalladas en dichos documentos, el postor que suscribe ofrece el servicio de consultoría de obra [CONSIGNAR EL OBJETO DE LA CONVOCATORIA], de conformidad con los Términos de Referencia que se indican en el numeral 3.1 del Capítulo III de la sección específica de las bases y los documentos del procedimiento.

[CONSIGNAR CIUDAD Y FECHA]



.....
**Firma, Nombres y Apellidos del postor o
Representante legal o común, según corresponda**



Importante

Adicionalmente, puede requerirse la presentación de documentación que acredite el cumplimiento de los términos de referencia, conforme a lo indicado en el acápite relacionado al contenido de las ofertas de la presente sección de las bases.

ANEXO N° 4

DECLARACIÓN JURADA DE PLAZO DE PRESTACIÓN DEL SERVICIO DE CONSULTORÍA DE OBRA

Señores
COMITÉ DE SELECCIÓN
ADJUDICACIÓN SIMPLIFICADA N° 004.2021.CORPAC S.A.
Presente.-

Mediante el presente, con pleno conocimiento de las condiciones que se exigen en las bases del procedimiento de la referencia, me comprometo a prestar el servicio de consultoría de obra objeto del presente procedimiento de selección en el plazo de [CONSIGNAR EL PLAZO OFERTADO].

[CONSIGNAR CIUDAD Y FECHA]



.....
**Firma, Nombres y Apellidos del postor o
Representante legal o común, según corresponda**



ANEXO N° 5

PROMESA DE CONSORCIO

(Sólo para el caso en que un consorcio se presente como postor)

Señores

COMITÉ DE SELECCIÓN

ADJUDICACIÓN SIMPLIFICADA N° 004.2021.CORPAC S.A.

Presente.-

Los suscritos declaramos expresamente que hemos convenido en forma irrevocable, durante el lapso que dure el procedimiento de selección, para presentar una oferta conjunta a la **ADJUDICACIÓN SIMPLIFICADA N° 004.2021.CORPAC S.A.**

Asimismo, en caso de obtener la buena pro, nos comprometemos a formalizar el contrato de consorcio, de conformidad con lo establecido por el artículo 140 del Reglamento de la Ley de Contrataciones del Estado, bajo las siguientes condiciones:

a) Integrantes del consorcio

1. [NOMBRE, DENOMINACIÓN O RAZÓN SOCIAL DEL CONSORCIADO 1].
2. [NOMBRE, DENOMINACIÓN O RAZÓN SOCIAL DEL CONSORCIADO 2].

b) Designamos a [CONSIGNAR NOMBRES Y APELLIDOS DEL REPRESENTANTE COMÚN], identificado con [CONSIGNAR TIPO DE DOCUMENTO DE IDENTIDAD] N° [CONSIGNAR NÚMERO DE DOCUMENTO DE IDENTIDAD], como representante común del consorcio para efectos de participar en todos los actos referidos al procedimiento de selección, suscripción y ejecución del contrato correspondiente con [CONSIGNAR NOMBRE DE LA ENTIDAD].

Asimismo, declaramos que el representante común del consorcio no se encuentra impedido, inhabilitado ni suspendido para contratar con el Estado.

c) Fijamos nuestro domicilio legal común en [.....].

d) Las obligaciones que corresponden a cada uno de los integrantes del consorcio son las siguientes:

1. OBLIGACIONES DE [NOMBRE, DENOMINACIÓN O RAZÓN SOCIAL DEL CONSORCIADO 1] [%]²⁶

[DESCRIBIR LAS OBLIGACIONES DEL CONSORCIADO 1]

2. OBLIGACIONES DE [NOMBRE, DENOMINACIÓN O RAZÓN SOCIAL DEL CONSORCIADO 2] [%]²⁷

[DESCRIBIR LAS OBLIGACIONES DEL CONSORCIADO 2]

TOTAL OBLIGACIONES 100%²⁸

²⁶ Consignar únicamente el porcentaje total de las obligaciones, el cual debe ser expresado en número entero, sin decimales.

²⁷ Consignar únicamente el porcentaje total de las obligaciones, el cual debe ser expresado en número entero, sin decimales.

²⁸ Este porcentaje corresponde a la sumatoria de los porcentajes de las obligaciones de cada uno de los integrantes del consorcio.

[CONSIGNAR CIUDAD Y FECHA]

.....
Consorciado 1
Nombres, apellidos y firma del Consorciado 1
o de su Representante Legal
Tipo y N° de Documento de Identidad

.....
Consorciado 2
Nombres, apellidos y firma del Consorciado 2
o de su Representante Legal
Tipo y N° de Documento de Identidad

Importante

De conformidad con el artículo 52 del Reglamento, las firmas de los integrantes del consorcio deben ser legalizadas.



ANEXO N° 6

OFERTA ECONÓMICA

ÍTEM N° [INDICAR NÚMERO]

Señores
COMITÉ DE SELECCIÓN
ADJUDICACIÓN SIMPLIFICADA N° 004.2021.CORPAC S.A.
Presente.-

Es grato dirigirme a usted, para hacer de su conocimiento que, de acuerdo con las bases, mi oferta económica es la siguiente:

CONCEPTO	OFERTA ECONÓMICA
TOTAL	

La oferta económica [CONSIGNAR LA MONEDA DE LA CONVOCATORIA] incluye todos los tributos, seguros, transporte, inspecciones, pruebas y, de ser el caso, los costos laborales conforme a la legislación vigente, así como cualquier otro concepto que pueda tener incidencia sobre el costo del servicio de consultoría a contratar; excepto la de aquellos postores que gocen de alguna exoneración legal, no incluirán en su oferta económica los tributos respectivos.

[CONSIGNAR CIUDAD Y FECHA]

.....
Firma, Nombres y Apellidos del postor o
Representante legal o común, según corresponda

Importante

- *El postor debe consignar el monto total de la oferta económica, sin perjuicio, que de resultar favorecido con la buena pro, presente el detalle de precios unitarios y la estructura de costos para el perfeccionamiento del contrato.*
- *El postor que goce de alguna exoneración legal, debe indicar que su oferta no incluye el tributo materia de la exoneración, debiendo incluir el siguiente texto:*

"Mi oferta no incluye [CONSIGNAR EL TRIBUTO MATERIA DE LA EXONERACIÓN]".

Importante para la Entidad

Si durante la fase de actos preparatorios, las Entidades advierten que es posible la participación de proveedores que gozan del beneficio de la exoneración del IGV prevista en la Ley N° 27037, Ley de Promoción de la Inversión en la Amazonía, incluir el siguiente anexo:

Esta nota deberá ser eliminada una vez culminada la elaboración de las bases.

ANEXO N° 7

DECLARACIÓN JURADA DE CUMPLIMIENTO DE CONDICIONES PARA LA APLICACIÓN DE LA EXONERACIÓN DEL IGV

Señores
COMITÉ DE SELECCIÓN
ADJUDICACIÓN SIMPLIFICADA N° 004.2021.CORPAC S.A.
Presente.-

Mediante el presente el suscrito, postor y/o Representante Legal de [CONSIGNAR EN CASO DE SER PERSONA JURÍDICA], declaro bajo juramento que gozo del beneficio de la exoneración del IGV previsto en la Ley N° 27037, Ley de Promoción de la Inversión en la Amazonía, dado que cumplo con las condiciones siguientes:

- 1.- Que el domicilio fiscal de la empresa²⁹ se encuentra ubicada en la Amazonía y coincide con el lugar establecido como sede central (donde tiene su administración y lleva su contabilidad);
- 2.- Que la empresa se encuentra inscrita en las Oficinas Registrales de la Amazonía (exigible en caso de personas jurídicas);
- 3.- Que, al menos el setenta por ciento (70%) de los activos fijos de la empresa se encuentran en la Amazonía; y
- 4.- Que la empresa no presta servicios fuera de la Amazonía.

[CONSIGNAR CIUDAD Y FECHA]

.....
Firma, Nombres y Apellidos del postor o Representante legal, según corresponda

Importante

Cuando se trate de consorcios, esta declaración jurada será presentada por cada uno de los integrantes del consorcio, salvo que se trate de consorcios con contabilidad independiente, en cuyo caso debe ser suscrita por el representante común, debiendo indicar su condición de consorcio con contabilidad independiente y el número de RUC del consorcio.

²⁹ En el artículo 1 del "Reglamento de las Disposiciones Tributarias contenidas en la Ley de Promoción de la Inversión en la Amazonía" se define como "empresa" a las "Personas naturales, sociedades conyugales, sucesiones indivisas y personas consideradas jurídicas por la Ley del Impuesto a la Renta, generadoras de rentas de tercera categoría, ubicadas en la Amazonía. Las sociedades conyugales son aquéllas que ejerzan la opción prevista en el Artículo 16 de la Ley del Impuesto a la Renta."

ANEXO N° 8

EXPERIENCIA DEL POSTOR EN LA ESPECIALIDAD

Señores
COMITÉ DE SELECCIÓN
ADJUDICACIÓN SIMPLIFICADA N° 004.2021.CORPAC S.A.
Presente.-

Mediante el presente, el suscrito detalla la siguiente EXPERIENCIA EN LA ESPECIALIDAD:

N°	CLIENTE	OBJETO DEL CONTRATO	N° CONTRATO / O/S / COMPROBANTE DE PAGO	FECHA DEL CONTRATO O CP ³⁰	FECHA DE LA CONFORMIDAD DE SER EL CASO ³¹	EXPERIENCIA PROVENIENTE ³² DE:	MONEDA	IMPORTE ³³	TIPO DE CAMBIO VENTA ³⁴	MONTO FACTURADO ACUMULADO ³⁵
1										
2										
3										
4										

³⁰ Se refiere a la fecha de suscripción del contrato, de la emisión de la Orden de Servicios o de cancelación del comprobante de pago, según corresponda.

³¹ Únicamente, cuando la fecha del perfeccionamiento del contrato, sea previa a los diez (10) años anteriores a la fecha de presentación de ofertas, caso en el cual el postor debe acreditar que la conformidad se emitió dentro de dicho periodo.

³² Si el titular de la experiencia no es el postor, consignar si dicha experiencia corresponde a la matriz en caso que el postor sea sucursal, o fue transmitida por reorganización societaria, debiendo acompañar la documentación sustentatoria correspondiente. Al respecto, según la Opinión N° 216-2017/DTN "Considerando que la sociedad matriz y la sucursal constituyen la misma persona jurídica, la sucursal puede acreditar como suya la experiencia de su matriz". Del mismo modo, según lo previsto en la Opinión N° 010-2013/DTN, "... en una operación de reorganización societaria que comprende tanto una fusión como una escisión, la sociedad resultante podrá acreditar como suya la experiencia de la sociedad incorporada o absorbida, que se extingue producto de la fusión; asimismo, si en virtud de la escisión se transfiere un bloque patrimonial consistente en una línea de negocio completa, la sociedad resultante podrá acreditar como suya la experiencia de la sociedad escindida, correspondiente a la línea de negocio transmitida. De esta manera, la sociedad resultante podrá emplear la experiencia transmitida, como consecuencia de la reorganización societaria antes descrita, en los futuros procesos de selección en los que participe".

³³ Se refiere al monto del contrato ejecutado incluido adicionales y reducciones, de ser el caso.

³⁴ El tipo de cambio venta debe corresponder al publicado por la SBS correspondiente a la fecha de suscripción del contrato, de la emisión de la Orden de Servicios o de cancelación del comprobante de pago, según corresponda.

³⁵ Consignar en la moneda establecida en las bases.

N°	CLIENTE	OBJETO DEL CONTRATO	N° CONTRATO / O/S / COMPROBANTE DE PAGO	FECHA DEL CONTRATO O CP ³⁰	FECHA DE LA CONFORMIDAD DE SER EL CASO ³¹	EXPERIENCIA PROVENIENTE ³² DE:	MONEDA	IMPORTE ³³	TIPO DE CAMBIO VENTA ³⁴	MONTO FACTURADO ACUMULADO ³⁵
5										
6										
7										
8										
9										
10										
...										
20										
TOTAL										

[CONSIGNAR CIUDAD Y FECHA]

.....
Firma, Nombres y Apellidos del postor o Representante legal o común, según corresponda





ANEXO N° 9
DECLARACIÓN JURADA
(NUMERAL 49.4 DEL ARTÍCULO 49 DEL REGLAMENTO)

Señores
COMITÉ DE SELECCIÓN
ADJUDICACIÓN SIMPLIFICADA N° 004.2021.CORPAC S.A.
Presente.-

Mediante el presente el suscrito, postor y/o Representante Legal de [CONSIGNAR EN CASO DE SER PERSONA JURÍDICA], declaro que la experiencia que acredito de la empresa [CONSIGNAR LA DENOMINACIÓN DE LA PERSONA JURÍDICA] absorbida como consecuencia de una reorganización societaria, no se encuentra en el supuesto establecido en el numeral 49.4 del artículo 49 del Reglamento.

[CONSIGNAR CIUDAD Y FECHA]

.....
Firma, Nombres y Apellidos del postor o Representante legal, según corresponda

Importante

A efectos de cautelar la veracidad de esta declaración, el postor puede verificar la información de la Relación de Proveedores Sancionados por el Tribunal de Contrataciones del Estado con Sanción Vigente en <http://portal.osce.gob.pe/rnp/content/relación-de-proveedores-sancionados>.

También le asiste dicha facultad al órgano encargado de las contrataciones o al órgano de la Entidad al que se le haya asignado la función de verificación de la oferta presentada por el postor ganador de la buena pro.



Importante para la Entidad

En el caso de contratación de servicios consultoría de obra que se presten fuera de la provincia de Lima y Callao, cuyo valor referencial no supere los doscientos mil Soles (S/ 200,000.00) o en procedimientos de selección según relación de ítems cuando algún ítem no supere dicho monto, se debe considerar el siguiente anexo:

Esta nota deberá ser eliminada una vez culminada la elaboración de las bases.

ANEXO N° 11

SOLICITUD DE BONIFICACIÓN DEL CINCO POR CIENTO (5%) POR TENER LA CONDICIÓN DE MICRO Y PEQUEÑA EMPRESA

Señores
COMITÉ DE SELECCIÓN
ADJUDICACIÓN SIMPLIFICADA N° 004.2021.CORPAC S.A.
Presente.-

Mediante el presente el suscrito, postor y/o Representante legal de [CONSIGNAR EN CASO DE SER PERSONA JURÍDICA], solicito la asignación de la bonificación del cinco por ciento (5%) sobre el puntaje total obtenido, debido a que mi representada cuenta con la condición de micro y pequeña empresa.

[CONSIGNAR CIUDAD Y FECHA]

.....
Firma, Nombres y Apellidos del postor o Representante legal o común, según corresponda

Importante

- *Para asignar la bonificación, el órgano encargado de las contrataciones o comité de selección, según corresponda, verifica la página web del Ministerio de Trabajo y Promoción del Empleo en la sección consulta de empresas acreditadas en el REMYPE en el link <http://www2.trabajo.gob.pe/servicios-en-linea-2-2/>.*
- *Para que un consorcio pueda acceder a la bonificación, cada uno de sus integrantes debe cumplir con la condición de micro y pequeña empresa.*